SEGUNDO AÑO — Núm. 476.

PORTE PAGADO

Dirección, Redacción y Administración: AVENIDA DE MAYO 769

Buenos Aires, Lunes 11 de Junio de 1917

Todas las cartas destinadas a la Redacción deben ser dirigidas al Director.

Como el diario no puede responsabilizarse por los manuscritos que se le envíen, ruega a los autores guarden copia de ellos.

Dirección Telegráfica: EPOCA: Buenos Aires

Teléfono: Unión Telefónica 5194-95-96-97-98, Avenida

La Epoca

PRECIOS DE SUSCRIPCION

CAPITAL

$ m|n.	$ m|n.	$ m|n.	$ m|n.
Un mes 2.—	Tres meses 6.	Seis meses 12.	Un año 2[illegible]

PROVINCIAS

Un mes 2.50 Tres meses 7.50 Seis meses 15 Un año 2[illegible]

EXTERIOR

$ oro	$ oro	$ oro	$ oro
Un mes 2	Tres meses 6	Seis meses 12	Un año 2[illegible]

Número del día 0.08. — Número atrasado (dentro de los 30 días) 0.20.—De fechas anteriores 0.50.

LA EPOCA se envía directamente por correo a toda persona que lo pida, acompañando el importe correspondiente. Los pedidos de suscripciones para el interior de la República se atenderán por cualquier número de días a razón de 0.0[illegible] por ejemplar.

VÉASE EN LA PAGINA FINAL LA INFORMACIÓN DE ÚLTIMA HORA

11 DE JUNIO DE 1917

El Congreso contra el Ejecutivo

La sanción del senado, desfavorable al pedido de acuerdo para el nombramiento de comisionados municipales, es correlativa al pronunciamiento de la mayoría de la cámara de diputados contra el decreto de intervención a Buenos Aires.

Sería ingenuo no advertir que la concordancia entre ambos actos parlamentarios es algo más que cronológica y no se nos tachará de suspicaces si advertimos en esas operaciones dos movimientos simultáneos del Congreso contra el Ejecutivo, obedientes a un plan único y general. No es la primera vez, ciertamente, que ello ocurre en nuestra historia política. No es necesario retroceder demasiado en el tiempo, para encontrar conflictos entre los poderes colegisladores y actos de hostilidad recíproca. El caso actual, empero, tiene sus particularidades.

En primer término, la hostilidad parece ser un acto espontáneo del Congreso, ya que no se encuentra en los actos del Ejecutivo elemento alguno que justifique las airadas reacciones parlamentarias. Además, las diferencias que han interrumpido ordinariamente la relación entre poderes, tenían el carácter de querellas domésticas, como que se promovían entre miembros de una misma familia política. Provenientes el Ejecutivo y el Congreso de un origen común, pertenecientes a la misma clase dirigente, oriundos de la misma clase política, sus disputas provenían, en general, de desacuerdos sobre cuestiones de hecho.

Se divergía acerca de la conveniencia de incorporar tal provincia a la esfera de influencia personal del presidente, arrebatándola a la de cual senador o diputado y viceversa. A veces, era cuestión de nombramientos o de presupuesto. Pero siempre había en litigio un alcance de facultades frecuentemente inconstitucionales. Los principios eran dejados en paz, como que nunca se los movía ni para bien ni para mal. Era cosa tácitamente admitida que ciertas normas de gobierno democrático y republicano, valían sólo convencionalmente. Se las acataba verbalmente, sin perjuicio de omitirlas en el hecho. Y en esta manera de conducirse hallábanse invariablemente contestes el Ejecutivo y el Congreso, desde que uno y otro usufructuaban, bien repartidos, los gajes de la curatela de un pueblo declarado menor o incapaz. Es inútil, agregar, entonces, que los conflictos entre poderes no alcanzaban a interrumpir la marcha de los negocios públicos, sino muy parcialmente. Porque en el fondo. de un lado y otro se aceptaba que no había razón alguna de abandonar posiciones con perjuicio general, cuando siempre existen recursos para acordar pretensiones contradictorias, pero no intransigentes. Sólo cuando algunos agentes externos, poderosamente lanzados por la voluntad popular engrandecían esos pequeños conflictos, hacíanse estos irreparables. Las renuncias de Juárez Celman y del presidente Luis Sáenz Peña, pertenecen a esa clase de asuntos evolucionados hasta convertirse en cuestiones nacionales, desde sus estrechos orígenes de pendencia entre políticos del mismo cuño.

En el caso actual que estudiamos, la situación es distinta. El Ejecutivo y la mayoría del Congreso tienen orígenes diversos. Oriundo de honrada cuna democrática el primero, representa designios populares libremente manifestados en la primera elección democrática de verdad que se ha realizado en la república. Su presencia en la Casa Rosada acusa un adelanto excepcional en el proceso del perfeccionamiento político del país. Elegido de acuerdo con las estipulaciones constitucionales, ha hecho su programa de la Constitución misma. Debe, fatalmente, renovar y reconstruir; y decimos fatalmente, no porque esa no sea su voluntad expresa, sino porque, consecuencia y agente de una evolución democrática, su esencia misma le señala el camino a seguir. Tiene que generalizar y realizar los postulados que le condujeron al gobierno, como que éste mismo sólo es para él, una posición y un medio aceptados, precisamente, como tal medio y tal posición para proseguir con él y él mediante, la obra de reconstrucción democrática del país. Ese es el Ejecutivo.

El Congreso — la mayoría es el Congreso desde que éste resuelve por mayoría — posee una filiación bien diversa. Ha sido elegida con un sistema de procedimientos repugnante al adelanto político de la nación y frecuentemente adverso a las indicaciones de la Constitución. El senado es un reducto donde se atrincheran representantes de las viejas oligarquías caídas, que si perdieron su feudo, conservan prudentemente la regalía, o por directores políticos de algunas situaciones construídas de acuerdo con el anacrónico modelo y que, más felices que las otras, resisten, todavía, los designios de la opinión. En la cámara de diputados observamos que la mayoría tiene una composición análoga, salvo contadas excepciones. Está formada por unidades heterogéneas, aun cuando de origen semejante entre sí. Se trata de diputados que representan situaciones aun imperantes, o de ciudadanos acogidos al beneficio de la ley electoral que acuerda representación a las minorías, aun cuando éstas sean minúsculas fracciones personalistas. Figura al lado de ellos el grupo socialista, extraviado en los tortuosos senderos de una habilidad parlamentaria que hace rato excedió los límites de lo admisible.

Examinada así la composición respectiva del Ejecutivo y del Congreso, resulta comprensible su situación. Hay entre ambas, incompatibilidades de orígenes, de propósitos, de tendencias y de procedimientos. El Ejecutivo debe realizar los postulados constitucionales; pero el Congreso no puede aceptarlos sin reconocer — aun cuando fuera tácitamente — los vicios de su historia política. Hay que admitir que no hubieran trepidado en confesar una silenciosa palinodia a truque de conservar su situación y la estabilidad de las situaciones provinciales que acaudillan. Mas si el Ejecutivo puede aceptar la colaboración de un congreso enmendado, con objeto de trabajar en común por el bienestar del país, sería ilícito exigirle que contrariase los designios populares y aun las direcciones expresas de la evolución democrática que representa, garantizando la impunidad y la existencia a las viciosas y fraudulentas situaciones oligárquicas de las provincias. La intervención a Buenos Aires ha demostrado al Congreso que el Ejecutivo no vacilará en el camino emprendido, pese a los halagos de una obsecuencia interesada. De ahí sus iracundas reacciones. Percatado de que no podía guardar su vino nuevo en los viejos odres, la mayoría parlamentaria ha optado por largarse a Roma por todo. El rechazo de la intervención a Buenos Aires era un acto defensivo dentro del nuevo plan táctico; el rechazo de los comisionados municipales es característicamente ofensivo. El Congreso se declara en situación de "casus belli" con la Casa Rosada.

Es difícil inferir las consecuencias posibles de un estado de cosas planteado por el Congreso en una fórmula tan avanzada.

Pero se puede confiar con justicia en la eficiencia de la presión soberana de la opinión pública que siempre ha sabido inclinar la balanza, en casos semejantes, en favor de los genuinos representantes de sus inflexibles postulados.

Gastos de las intervenciones

Una última resolución gubernativa disponiendo que los sueldos del interventor nacional en Buenos Aires y de sus secretarios, sean abonados por el tesoro de la provincia, da tema a "La Nación" de hoy para extenderse editorialmente en una casuística disquisición constitucional. Pretende que los servicios de los interventores son exclusivamente nacionales, doctrina un tanto original, que se apoya en el hecho de que al enviar el gobierno federal intervenciones a provincias pobres liquidó los honorarios de los componentes de las mismas con fondos de su tesoro.

No es un argumento convincente el que utiliza el diario aludido. Precisamente, al observar ese criterio el gobierno nacional ha querido evitar a algunas provincias pobres el recargo para sus finanzas de los gastos producidos por las intervenciones, cuando éstos fueran mayores que los que demandan el sostenimiento de su propia legislatura, caso completamente distinto en la provincia de Buenos Aires, que si bien hállase muy endeudada, cuenta con muchos recursos para hacer frente, sin perturbaciones en su desenvolvimiento, a tales erogaciones.

Los reparos que se hacen en este mismo sentido son inconsistentes, dado que mientras la intervención permanezca en la provincia, sólo el no funcionamiento de la legislatura representará una economía de más de dos millones de pesos para el erario bonaerense.

Esto último evidencia de manera incontrovertible que son infundados los temores de "La Nación", manifestados en su nota editorial de la fecha, que refleja los "escrúpulos" constitucionalistas de la hora presente.

La renuncia del Dr. Gómez

A propósito de la renuncia interpuesta por el ministro del interior, doctor Gómez, se han echado a correr toda clase de comentarios. Según unos, el doctor Gómez volverá al cargo que ha ocupado, según otros no, y hasta se afirma en algunos círculos, que estamos en vísperas de una reorganización total del gabinete.

Hasta ahora creemos aventurados todos los pronósticos que se hacen. En cuanto a la renuncia del doctor Gómez y la posibilidad de su vuelta al gabinete, podemos anticipar que el presidente doctor Irigoyen, procederá en la emergencia con la ecuanimidad de espíritu y la superioridad de miras que tiene acreditadas por sus antecedentes austeros. Ahí estriba nuestra convicción sobre las posibles soluciones que alcancen los sucesos planteados y la conocida renuncia del doctor Gómez.

Un diario de la mañana que tiene una panacea infalible para todas las cuestiones, se anticipa a aconsejar su punto de vista. Habla de una reorganización total del gabinete dando como imperativa esa solución.

El criterio de ese diario no es, creemos, el más atendible en estas cuestiones; sin afirmar una negación absoluta del temperamento que propone, recordaremos que no lo planteó al gobierno de de la Plaza, en análogos casos ni aún cuando impusiera al doctor Figueroa Alcorta para la Corte de Justicia.

Reintégrese o no el doctor Gómez al gabinete, reorganícese éste o no, conviene dejar constancia que el consejo del colega es el que menos puede pesar en el espíritu del actual gobierno.

La ley de residencia

Un diario de la mañana censura, en su edición de hoy el hecho de que los funcionarios de la intervención no residan en el punto donde se encuentran ejerciendo sus cargos o, en otros términos, que violen la ley de residencia.

La denuncia carece de fundamento por un doble motivo.

En primer lugar porque la gran mayoría de los funcionarios de la intervención —el interventor inclusive— el ministro doctor Ferreira y otros, tienen fijada en la provincia su residencia habitual. En segundo lugar, porque tampoco violarían la ley de residencia aunque residieran fuera del punto en que están ejerciendo sus funciones. La ley de residencia, en efecto, sólo puede hacerse extensiva a los empleados provinciales, no a los de la intervención que, como en diversas ocasiones hemos insistido, se encuentran colocados directamente bajo la esfera del Ejecutivo Nacional.

De ahí, que ni en cuanto al hecho, ni en cuanto a la doctrina, tengan razón de ser las críticas del colega de la mañana a que hicimos referencia al comienzo.

SOLUCIÓN DEL INCIDENTE GÓMEZ-AVELLANEDA

CONCLUSIONES A QUE ARRIBAN LOS REPRESENTANTES

Después de una entrevista realizada entre los padrinos de los doctores Ramón Gómez y Marco A. Avellaneda, encargados de solucionar el incidente planteado entre dichos caballeros en la sesión matinal de la cámara, efectuada el sábado, se firmó un acta por la cual queda resuelto el asunto, sin necesidad de ir al terreno.

Como los doctores Francisco J. Beazley y Adolfo F. Orma manifestaran que no había sido el propósito de su ahijado, el doctor Avellaneda, inferir injuria personal alguna al doctor Gómez, los padrinos de éste, doctor José Camilo Crotto y coronel Ricardo Pereyra Rozas, aceptaron esta manifestación, declarándose satisfechos por entender que así desaparecían las razones justificativas del duelo.

Con esto ha quedado terminado el incidente que tanto había interesado a la opinión pública.

En la armada

Sobre el ascenso del capitán de navío Aguirre

Un diario de la mañana, refiriéndose a algunas dudas que parece han surgido respecto de las anotaciones que constan en los registros de la escuela respectiva, relacionadas con la edad del capitán de navío Diógenes Aguirre, propuesto para ser ascendido a contraalmirante, atribuye al ministro de marina ciertas opiniones que muy lejos ha estado de emitir.

Podemos asegurar que el ingeniero Alvarez de Toledo no ha abierto opinión al respecto, dado que el asunto debe dilucidarse cumpliéndose las formalidades establecidas.

De manera, pues, que la noticia del diario citado obedecerá a una ligereza informativa.

El Intendente Municipal

A las 3 de la tarde el intendente municipal, doctor Llambías, concurrió al despacho del presidente de la república, para conversar con el primer magistrado sobre los asuntos de actualidad que tienen relación con la marcha de la administración municipal.

El doctor Llambías ha recibido en su despacho muchísimas felicitaciones de amigos personales y correligionarios, por su confirmación en el alto cargo que ocupa, emergente del acuerdo que prestó el senado en la última sesión.

El combustible

Tiende a aumentar el "stock" fijado por el gobierno

Un nuevo sistema para el transporte de la leña

Un diario de la mañana aborda hoy la cuestión del combustible asegurando, en una forma tan rotunda como inconsistente, que puede plantearse una situación delicada a la industria nacional ante la falta de hulla.

Felizmente la grave situación que preocupa tardíamente al colega no llegará a producirse, pues el gobierno, que ha adoptado medidas sobre el particular, preocupábase con atención del asunto.

Es evidente, por otra parte, que durante el mes anterior han aumentado considerablemente las entradas de carbón, siendo también notorio que el stock fijado por el gobierno hace ya tiempo, como cantidad indispensable, se mantiene y con tendencias a crecer.

En todos los yacimientos se trabaja con actividad entre ellos algunos nuevos, como los de Santa Cruz, Epuyen, Mayobre (San Juan) y Salagasta, que contribuyen al aumento del combustible necesario para el normal desenvolvimiento de la industria del país.

La compañía Primitiva de Gas emplea desde hace cierto tiempo carbón extraído de los yacimientos de Mayobre, lo cual demuestra que el combustible de los mismos puede ser utilizado en cualquier momento, para el buen funcionamiento de otras industrias similares.

En lo que al petróleo respecta, es de notoriedad general el impulso que han adquirido las explotaciones, desde que hiciérase cargo de su administración el actual gobierno.

En cuanto a lo que dice el diario aludido de que sería interesante averiguar la cantidad de combustible que posee el arsenal de guerra, sería del caso exteriorizar nuestra extrañeza, dado que muy fácil habríale resultado la tarea, hace ocho meses, para hacer conocer de sus lectores tan interesante dato, [illegible] recogen antecedentes de fuente muy cercana.

Debemos añadir que el gobierno nacional se ha interesado de todo lo atingente con la explotación de bosques y de la venta y transporte de leña, como se ha interesado de todo lo que pueda tender al abaratamiento de la vida.

Tan es así, que dentro de breve tiempo llegarán a nuestro puerto las primeras jangadas científicamente constituídas y que podrán transportar la leña a precios muy inferiores que los actuales, sin que por ello se produzca una baja en los salarios que perciben los obreros en los obrajes. De una manera científica el gobierno resuelve una cuestión tan importante, como ha de resolver todos aquellos problemas que provocan los temores del diario que parece tan escasamente informado sobre el particular que nos ocupa.

COMISIONADO EN MENDOZA

Asiste a la casa de gobierno

Estuvo esta tarde en la casa de gobierno a objeto de informar personalmente al presidente de la república y al ministro del interior, del resultado de su misión en Mendoza, el comisionado nacional en aquella provincia, doctor Diego Saavedra.

El doctor Saavedra elevará al gobierno un informe de su labor durante el tiempo que permaneció en Mendoza, expresando la opinión que le merece la política que se desarrolla en esta entidad federativa, especialmente, con motivo de las próximas elecciones para la renovación de sus primeras autoridades.

Estado del doctor Molina

Reacción favorable

En las últimas horas de ayer experimentó un ligero empeoramiento el estado, siempre grave, del doctor Molina, que continúa aún en el congreso asistido por su médico de cabecera doctor Bonifacio.

Afortunadamente, en la mañana de hoy, se ha vuelto a iniciar una reacción favorable en la salud del distinguido parlamentario, cuyo estado de última hora es muy satisfactorio.

En vista de esa reacción el doctor Bonifacio resolverá hoy, si es posible, el traslado del enfermo a su domicilio.

El doctor Bonifacio celebró hoy una consulta con los doctores Agote y Arce.

Escuela normal "Roque Sáenz Peña"

Creación de misiones

El ministerio de justicia é instrucción pública, ha dado a conocer un decreto del poder ejecutivo, por el que se autoriza a la dirección de la escuela normal de profesoras número 1.o de la capital, Roque Sáenz Peña, para formar una nueva división del curso de ciencias y otra del de letras.

Por el mismo decreto, se ha nombrado el personal siguiente, para dichas divisiones:

Profesores de ciencias: de matemáticas a la profesora normal señorita Paulina Casacia; de zoología y química: al señor Juan Schuammarella; de geografía a la señorita Pilar Suzaneta.

Profesores de letras: profesora normal y doctora en filosofía y letras a la señorita Adela R. Núñez (dos cátedras) de inglés, Sta. Justa Sáenz.

La huelga en los frigoríficos de Zárate

INTRANSIGENCIA DE LOS OBREROS

GRAVEDAD DE LA SITUACION

Medidas adoptadas por el ministerio de Marina

Relacionado con el movimiento huelguista de Zárate, nuestro corresponsal en esa ciudad, nos envía la siguiente información telegráfica:

Zárate, junio 11 — Con idéntica intransigencia que en los días anteriores sigue la huelga declarada por los obreros de los frigoríficos de esa ciudad, que desean un aumento en sus salarios.

La intromisión en este movimiento puramente gremial de conocidos agitadores ácratas, venidos expresamente de esa capital, está dando lugar a que la acción de los trabajadores adquiera caracteres violentos. Ya han ocurrido varios hechos sangrientos, resultando de uno de ellos muerto un obrero de nacionalidad griega que trabaja en el frigorífico Nuevo.

En la mañana de hoy los obreros en huelga impidieron a los trabajadores no plegados al movimiento, concurrieran al lugar de sus tareas habituales, actitud que puede dar lugar a hechos degradables.

Los agitadores de esa capital han logrado que se incorpore al movimiento huelguista el gremio de panaderos.

La policía en previsión de choques ha solicitado un refuerzo de personal que se espera. De todos modos hasta la fecha ha logrado impedir la realización de varios atentados a la libertad de trabajo.

ZARATE, junio 11. — Hoy a la madrugada los obreros huelguistas impidieron a tiros que los obreros del frigorífico Smithfield, que son 2.000, y que no participan de la huelga y que no quieren plegarse a ella, se les impidió que fueran a sus tareas.

El proceder del comisario Sarobe, lo mismo que el personal a sus órdenes es correctísimo. Ante la gravedad de la situación se han solicitado refuerzos a La Plata. Hoy a la madrugada fué muerto el obrero Manuel Batianchi, mecánico del frigorífico Hall, por los huelguistas.

Los panaderos se han adherido al movimiento. La situación es grave y difícil.

LA PLATA, junio 11. — Con motivo de haberse recibido noticias de Campana sobre actitudes violentas de los huelguistas, el ministro de gobierno de la intervención resolvió hoy que la policía de aquélla ciudad sea reforzada con cincuenta hombres, que hoy mismo han partido de ésta capital.

Asimismo adoptáronse las medidas del caso.

A pedido del departamento del interior, el de marina ha dirigido un despacho al jefe del arsenal de la armada de Zárate, comunicándole que en caso de que las autoridades locales lo requirieran, fuerzas de dicha dependencia naval contribuyan también al mantenimiento del orden público.

Este ha sido alterado, como se sabe, a consecuencia de la huelga en el frigorífico Hall, cuyos obreros han atacado a los del Smithfield, resultando en el choque varios muertos y heridos.

CONGRESO

SIN SESION EN DIPUTADOS

MENSAJE DEL P. E.

A las 4 y 5 de la tarde se cierra el libro de asistencia de la cámara de diputados, anotándose 41 presentes.

Por falta de quórum no pudo sesionar este cuerpo.

Garantías individuales en Santa Fe—

A raíz del pedido de informes solicitados al gobierno sobre falta de garantías individuales en la provincia de Santa Fe, en el conflicto agrario ocurrido en el Carmen, el P. E. ha enviado esta tarde un mensaje al Congreso informando ampliamente sobre el particular.

En dicho mensaje al que se acompaña una comunicación del gobernador Lehmann, se hace constar que en ningún momento se han suspendido las garantías individuales.

Fondos de caminos—

El ministro de obras públicas concurrió esta tarde a la cámara de diputados con el objeto de contestar la interpelación sobre fondos de caminos.

Como no hubo sesión, [illegible].

La cuestión del azúcar—

[illegible] mañana la comisión de presupuesto de la cámara de diputados [illegible] a su estudio los [illegible] proyectos de ley relativos al azúcar.

La referida comisión deberá [illegible] la vacante dejada por la renuncia del señor [illegible], recientemente [illegible] al Senado como representante de la provincia de Entre Ríos.

Negocios extranjeros—

La comisión de negocios extranjeros ha invitado para que concurra a la reunión de esta tarde al ministro de esa cartera, doctor Pueyrredón, a fin de consultarle sobre los asuntos en carpeta que merezcan preferencia para ser despachados.

De acuerdo a esa consulta se procederá [illegible] miembros.

Facultades constitucionales—

La comisión de negocios constitucionales [illegible] ha redactado el siguiente despacho del cual se dará cuenta en la próxima oportunidad:

"La honorable cámara de diputados de la nación declara:

1o. Que a los efectos de la resolución de fecha 1[illegible] de mayo del corriente año, y a los fines de legislación que la han motivado, espera que el poder ejecutivo le adjuntará a la brevedad que le sea posible la información a que se refiere en su mensaje de mayo 16.

"2.º Que al ejecutar las facultades que le confiere el artículo 63 de la constitución, le corresponde también determinar la forma en que en cada caso y a los fines de mejor desempeño de su función legislativa, considere que deben serle suministrados los informes y explicaciones que solicita.

Y resuelve:

"3.º Comunicar al poder ejecutivo la precedente declaración".

El informe por escrito acompañará a este despacho y será dado a conocer conjuntamente.

OBRAS PUBLICAS

El ministerio de obras públicas ha dispuesto que la dirección general de contabilidad formule orden de pago por la suma de $ 2.520 m|n., a favor de los señores Francisco Francioni y Cía., importe de una parte de la provisión adjudicada en la licitación pública núm. 82 y correspondiente a los renglones números 9, 10 y 11 del grupo 1, metales, debiendo deducirse de esa suma la de $ 176.40 m n en concepto de multa, por haber entregado el material con siete semanas de demora.

—Fué aprobado el proyecto y presupuesto que ha preparado la dirección general de obras hidráulicas para la reparación general de la chata a vapor "10 [illegible] moneda nacional [illegible] llevarán a cabo [illegible] por la mencionada repartición.

El hundimiento del "Oriana"

En el ministerio de relaciones exteriores se ha recibido el siguiente telegrama: "Tolón, junio 8 de 1917.— A S. E. el señor ministro de relaciones exteriores. — El velero "Oriana" en vía a Génova fué cañoneado a 38 millas al sudeste de Tolón y hundido el 6 de junio a las 8 p. m., después de haber sido desembarcada la tripulación en una chalupa, por el submarino alemán. El capitán y 16 hombres fueron recogidos sanos y salvos y conducidos ayer de mañana al puerto de Tolón. — (Fdo.) Dorgueil, vicecónsul.

ASCENSOS EN LA ARMADA

Pedido de acuerdo al senado

El poder ejecutivo ha solicitado acuerdo del senado para el ascenso a contraalmirante al actual capitán de navío Diógenes Aguirre y para capitán de navío a los actuales capitanes de fragata Abel Renar, Ricardo Ugarriza y Carlos Miranda.

Jurisprudencia de los tribunales nacionales

NUEVA ADMINISTRACION

El poder ejecutivo, con el propósito de regularizar la edición de la Jurisprudencia de los tribunales nacionales, encomendada a la oficina de publicaciones, ha resuelto que, bajo el control del jefe de la oficina, se encargue el administrador de los boletines Oficial y Judicial, de la venta, suscripción y reparto de la Jurisprudencia de los tribunales nacionales, debiendo llevar tres libros de contabilidad que corresponda y depositar diariamente en la tesorería general de la Nación los fondos percibidos, en la forma que se hace con el producto de los boletines.

Las facultades atribuídas a la inspección de justicia por las disposiciones vigentes para la administración y publicación de los fallos, pasarán a la oficina de publicaciones.

Ministro de gobierno de Córdoba

Se encuentra en esta capital el ministro de gobierno de la provincia de Córdoba, doctor Horacio Martínez.

El doctor Martínez ha venido a gestionar diversos asuntos administrativos de interés para aquella provincia.

El viaje del ministro de Instrucción Pública

En vista de las cuestiones de importancia, que el P. E. tiene a estudio y espera terminar en la presente semana, entre las cuales se hallan el mensaje al congreso y el proyecto de presupuesto para 1918, el ministro de justicia e instrucción pública, Dr. Salinas, ha suspendido el viaje que debía realizar a Rosario y Posadas, con el propósito de inaugurar la escuela normal de varones y el colegio nacional.

LA GUERRA MUNDIAL

SITUACION POLITICA

LA CRISIS ESPAÑOLA — OPINIONES DE DIVERSOS POLITICOS PENINSULARES — INSISTENCIA EN MANTENER EL GABINETE LIBERAL — ROMANONES LE NIEGA APOYO — DIMISION DE GARCIA PRIETO — DATO FORMA MINISTERIO CONSERVADOR — DECLARACIONES DE KROPOTKINE SOBRE LA PAZ — INDEPENDENCIA DE CRONSTADT — LOS LABORISTAS BRITANICOS Y LA MISION A RUSIA.

La crisis española se soluciona; es decir, hace como si se solucionara. Pues no equivale a un término de dificultades el barajamieto de las mismas figuras. No se alcanza a explicar por qué fenómeno de adaptación circunstancial un hombre fracasado ayer ha de ser el salvador de hoy. Si hubiesen cambiado las fases del problema, podría ser. Pero son las mismas, se han acentuado más aún. Y los conservadores quizás respondan a los deseos del rey. Pero ¿cabe decir lo mismo respecto de los del pueblo, ni de ese otro elemento, discernidor y activo al par, que aparece ahora en liza: el ejército?

Este se considera en trance de regir la opinión pública. Los oficiales de artillería han lanzado un manifiesto acusando la desorganización del ejército, y el peligro de desastre en caso de una intervención española en la guerra europea. Al mismo tiempo, dicha oficialidad promueve una asamblea para tomar acuerdos relativos a la reorganización de las armas.

No deja de ser un apunte para lo que luego sobrevendrá, el hecho de que el presidente de la cámara de diputados, señor Groizard, en su conferencia con el rey, opinara por la continuación de los liberales en el gobierno. Se dice que el mismo señor Dato, en una previa conferencia con don Alfonso, recomendó idéntico rumbo al rey. Otro conservador de primera línea, González Besada, fué de igual parecer. Romanones creía que la crisis resultaba dificilísima, y que el mejor recurso era mantener a García Prieto en el poder. El público le silbó, aplaudiendo en cambio a Maura.

Mientras tanto, los republicanos reformistas Gumersido de Azcarate y Melquiades Alvarez, conferenciaban aparte, ignorándose su acuerdo.

La crisis se precipitó a primeras horas de la noche de ayer. Presentes ante el rey los jefes de los dos partidos opuestos, Dato y Romanones, éste insistía en la permanencia de García Prieto, aconsejándole que aceptase los fundamentos de las juntas de defensa militar. García Prieto requirió su concurso, negándolo Romanones. Entonces se produjo la dimisión del primer ministro, aceptando el jefe de los conservadores, Dato, el encargo de formar el nuevo gabinete.

Los socialistas ven en la retirada de García Prieto una pusilanimidad; y parece que se proponen afirmar su presión oposicionista al régimen monárquico, en concepto suyo verdadera fuente del desconcierto actual.

Por su parte, Campo, jefe de los catalanistas, opina llegado el caso de implantar la república federal. Como se ve, por mucho que la prensa española, con manifiesto esfuerzo de imaginación y buena voluntad se apresure a proclamar que todo ello significa que ha ocurrido una revolución "pacífica", la cual está triunfante, no se acierta a encontrar lo uno ni lo otro en cuanto aparece a la vista. Mas bien se la siente latir bajo la corteza de las evoluciones aparentes. La revolución existe; pero no podrá decirse que se ha producido, ni mucho menos que ha triunfado, mientras no hayan intervenido activamente en su desarrollo los republicanos, los socialistas, los regionalistas y el ejército, eje actual de todas las inquietudes, y norte a donde se dirigen todas las miradas interrogativas de la península.

Mientras estas alteraciones se producen en España, la convergencia de socialistas a la conferencia de Estocolmo, resulta interrumpida por la actitud de los gobiernos francés, británico e italiano. El anarquista ruso Kropotkin acaba de llegar a la capital sueca, donde se le ha tributado una fervorosa acogida.

Según Kropotkin, el zarismo tenía preparada la paz aislada con el gran imperio central, apartándose de sus compromisos con la entente. Su derrocamiento ha constituído, pues, una oportuna salvación para la alianza en general, y para el país eslavo en particular.

Según el anarquista ruso, la paz debe fundarse en concesiones ineludibles de parte de Alemania. Ante todo, le será preciso abandonar los territorios que sus armas ocupan. Alsacia y Lorena deberán optar por si la nacionalidad futura en que deban incluirse. Polonia, íntegramente independiente, necesitará un puerto. Y Serbia, en igualdad de condiciones, requerirá acceso al Adriático.

Las ideas de Kropotkin no pueden menos de ser simpáticas a los países occidentales; pero queda por conocer el efecto que producirán en el seno de las incongruencias rusas.

Estas no parecen en vías de componerse. El consejo de obreros y soldados de Cronstadt insiste en proclamar la independencia de esa circunscripción. Y sus pretensiones, si llegaran a cumplirse, complicarían la acción de la entente, en los precisos momentos en que ésta procura llegar a inteligencias en el seno de los revolucionarias.

Respecto de esto último ha surgido en Inglaterra una dificultad. Los tripulantes del vapor que debía trasladar a Petrogrado a los emisarios del laborismo británico, Jowett y Ramsay Mac Donald, negáronse a trabajar a bordo, mietras dichos delegados no hicieran explícita declaración de que pedirían el reconocimiento de las indemnizaciones debidas a los deudos de los marineros masacrados por los submarinos. Aunque la noticia no dice cual fué la actitud de los laboristas, el hecho de haberse vuelto ellos a Londres parece indicar su disconformidad.

En estas condiciones la opinión se pregunta qué actitud asumirá el gobierno.

Frente occidental

Combates en Champaña — Los británicos siguen ganando terreno en Flandes — Rechazo de incursiones alemanas en La Basée y otros puntos — Comunicado del almirantazgo inglés — Noticias marítimas — Respuesta de Alemania a España — Conferencias socialistas en Suiza y Finlandia — El rey de España encarga a Dato la formación del gabinete.

PARIS, junio 11. — El gobierno dió a la publicidad el parte oficial siguiente:

En el sector de Nieuport Bains nuestra artillería causó graves destrozos en las trincheras alemanas.

En el Chemin des Dames, al oeste de Cerny, expulsamos al enemigo, que había sentado el pie en una pequeña saliente, mediante un ataque por sorpresa. Tomamos quince prisioneros, incluyendo un oficial.

En los otros puntos del frente no hay nada que señalar.

Desde el 1o. del corriente hasta el jueves último, nuestros aviadores, en numerosos combates aéreos, derribaron 21 aeroplanos y dos globos del enemigo, que cayeron envueltos en llamas.

EL HAVRE, junio 11. — El comunicado oficial dado a la publicidad por el gobierno belga, dice:

En todo el frente hubo una débil actividad de artillería.

Ayer derribamos un avión enemigo.

LONDRES, junio 11. — El ministerio de la guerra publicó el siguiente parte oficial transmitido por el estado mayor:

Ganamos terreno durante la noche de anteayer en numerosos puntos al sur de Ipres.

EfectuamoNs "raids" con éxito al sudeste de Epehy, al sur de Armentiéres y al nordeste de Ipres. Tomamos 17 prisioneros.

Rechazamos unas fuerzas invasoras enemigas al este de Leverguier y al sudeste de La Basée.

El enemigo no realizó más contraataques al sur de Ipres; pero la artillería estuvo allí en actividad.

Al sur del río Souchez efectuamos incursiones con éxito durante el día.

En las cercanías de Fontaine les Croisselles se mostró activa la artillería alemana.

Derribamos seis aeroplanos enemigos e hicimos descender a tres con averías. Tres de nuestras máquinas aéreas han desaparecido.

NUEVA YORK, junio 11. — Desde Berlín transmiten el siguiente comunicado oficial que publicó el estado mayor alemán:

En el sector de combate entre Ipres y Ploegsteert el duelo de la artillería aumentó hacia las primeras horas de la noche, especialmente en las alas. Rechazamos varias compañías británicas que emprendieron avances.

En el resto del frente se combatió poco. Cerca de Ablaincourt, al sur de Beine, en el frente nordeste de Verdún y el bosque de Apremont, nuestras tropas penetraron en las trincheras francesas y regresaron con numerosos prisioneros.

El viernes último, el enemigo perdió 10 aeroplanos en Flandes. Ayer perdió 6.

El sargento mayor Mueller derribó su 14o. aparato enemigo.

En los diversos frentes del teatro de la guerra occidental, incluyendo el de la saliente Wystchaete, el día pasó en calma.

PARIS, junio 11. — Se reciben del frente las siguientes informaciones:

Los alemanes se encarnizan en vano en el Chemin des Dames. Diariamente, una lucha violenta se desarrolla de un, punto a otro, sin que el asaltante, a pesar de la enormidad de sus pérdidas, parezca dispuesto a abandonar su objetivo.

La artillería francesa es muy activa al sudeste de Saint Quentin y al norte, donde los franceses relevaron al frente británico en una extensión de varios kilómetros.

La victoria británica se ensanchó hacia el sur y tomó proporciones más considerables de lo que se esperaba.

No es inútil observar respecto a la nueva derrota alemana que desde la primera batalla del Somme los adversarios no pudieron realizar en el frente occidental ninguna operación ofensiva directa. Los ataques frente a Verdun, en el Ancre, en el Aisne y en Flandes flaquearon cada vez más, ante la superioridad combativa de los franceses y británicos.

El plan del mariscal Hindenburg para romper antes del otoño el frente occidental, se encuentra, por consiguiente, muy comprometido.

LONDRES, junio 11. — El almirantazgo británico publicó ayer este comunicado:

El vicealmirante que desempeña el comando en Dover, da cuenta de que en el último reconocimiento practicado sobre Ostende, se ha revelado que todos los grandes buques fueron retirados por el enemigo de aquel puerto. Los dos "destróyers" que, según se informó últimamente, fueron remolcados a Zeebrugge, son probablemente los que sufrieron destrozos en el bombardeo reciente.

El puerto de Ostende presenta un aspecto de desolación.

LONDRES, junio 11. — Anuncian de Cristianía que el vapor noruego "Bolista", de 1701 toneladas, fué hundido por un submarino el 3 del presente en la costa de España.

La tripulación fué salvada.

MADRID, junio 11. — El gobierno ha confirmado que Alemania contestó satisfactoriamente a las reclamaciones enviadas por España con motivo del hundimiento de varios vapores.

Las notas alemanas no se publicarán.

ESTOCOLMO, junio 11. — Los representantes de los obreros socialistas de Holanda, Suecia, Noruega, Dinamarca, Finlandia y Austria, decidieron invitar a 10 delegados de cada país para una conferencia que tendría lugar en Suiza el 17 de septiembre próximo, pues esa reunión es imposible llevarla a cabo en la actualidad.

Los delegados alemanes propusieron que en la presente conferencia se trataran tan sólo las cuestiones relacionadas con el trabajo, que se hallan afectadas por las negociaciones de paz, y que no se discutiera la fase política de la cuestión, ni el tema de la responsabilidad de la guerra.

COPENHAGUE, junio 11. — Los socialistas finlandeses han invitado a sus correligionarios de Suecia para que tomen parte en el congreso que debe celebrarse en Helsingfors el 14 del presente mes.

MADRID, junio 11. — El señor Dato salió del palacio real a las 12.30 de la noche.

Nos manifestó que había aceptado el poder, estando presentes el señor García Prieto y el conde de Romanones.

Ambos coinciden ahora en que es imposible la formación de otro gobierno liberal.

El señor Dato llevará esta mañana a palacio la lista de los nuevos ministros.

Frente oriental

Bombardeo de Servjah por los británicos. — Acción de las artillerías en Dobropolje. — La escuadra rusa frente a Kavala. — Los italianos penetran en Grecia. — Ocupación de Janina. — El gobierno de Atenas se dispone a protestar. — Comisario de la Entente en Grecia.

PETROGRADO, junio 11. — El gobierno publicó el siguiente boletín oficial:

En el frente de Riga a los Cárpatos y en el de Rumania no se ha realizado ninguna operación importante.

PARIS, junio 11. — El estado mayor en Oriente trasmite el siguiente parte que publicó el ministerio de la guerra.

Se hizo un recio fuego de la artillería, especialmente a la derecha del Vardar y en el frente serbio.

Hubo actividad aérea por nuestra parte y por la del enemigo.

Se libraron varios combates en el frente italiano.

Los británicos bombardearon a Servjah.

NUEVA YORK, junio 11. — De Berlín trasmiten el siguiente parte que publica el estado mayor alemán:

En el frente de Macedonia no hubo ninguna operación de importancia.

NUEVA YORK, junio 11. — De Berlín trasmiten el siguiente comunicado que publicó el estado mayor:

Sólo ha habido luchas sin importancia en todo el frente, excepto en la curva del Cerna.

En la región de Dobropolje se han mantenido vivos duelos de artillería.

El servicio de aviación ha estado constantemente activo en todas partes.

Los buques de la escuadra rusa bombardearon la ciudad de Kavala.

ATENAS, junio 11. — Fuerzas italianas al mando de un coronel de caballería ocuparon el viernes a Janina, en Albania (Epiro) sin encontrar resistencia.

Las autoridades civiles y militares griegas se retiraron por orden del gobierno.

El ministerio griego decidió protestar contra la ocupación.

LONDRES, junio 11. — Anuncian de Atenas que el rey convocó al gabinete para formular una protesta contra la ocupación de Janina por los italianos.

PARIS, junio 11. — Un telegrama de Atenas con fecha del 9 hace saber que M. Jonnart, alto comisario de las potencias protectoras, llegó a Grecia.

Frente austro-italiano

Acción de la artillería italiana en Tolmino y otros sectores. — Rectificación oficial de aseveraciones austriacas.

ROMA, 11—El supremo comando transmitió el siguiente parte oficial que publica el ministerio de la guerra:

"En todo el frente la actividad, por ambos lados, se limitó a simples acciones de artillería.

Nuestras baterías, mediante tiros certeros, lograron dispersar convoyes enemigos en los valles del Adigio y de Terragnolo, y en la carretera que desde Santa Lucía de Tolmino conduce a Chiapovano.

En el Carso nuestras patrullas de exploración hicieron diez prisioneros.

ROMA, 11—Los diarios publican la siguiente nota oficial:

El comando austriaco ha publicado en estos últimos días algunos partes oficiales por medio de los cuales se difunden en el mundo la noticias más fantásticas sobre la reanudación de la lucha en el Carso.

Según esas informaciones, todos los resultados conseguidos por los italianos en su reciente ofensiva habrían sido destruídos por una contraofensiva enemiga.

Casi todas las posiciones perdidas por los austriacos habrían sido reconquistadas y regimientos enteros italianos habrían sido hechos prisioneros y brigadas enteras habrían sido aniquiladas.

En cuanto a las posiciones, el engaño austriaco es tan evidente, que salta a la vista. Durante sus violentos contraataques preparados con bombardeos muy intensos y efectuados por fuerzas enormes, los austriacos lograron en realidad poner pie en algunos elementos de posiciones italianas, como en las alturas de las colinas 235 y 219; pero fueron inmediatamente rechazadas.

En esos casos, el comando austriaco tiene la costumbre de anunciar con grandes clamores de victoria la irrupción momentánea, pero se cuida muy bien de reconocer en un parte rectificativo el fracaso que siguió al éxito efímero, de manera que aquél que lee cada día las noticias austriacas, debería quedar convencido, de la resistencia inconmovible y aún de los progresos continuos contra los italianos.

Pero quien tiene la paciencia de volver a leer los partes oficiales austriacos, nota que se nombran en ellos posiciones siempre más atrás de las que se hallaban al principio.

Así le es fácil comprender que los austriacos en realidad han debido perder terreno constantemente.

Sucedió así, aún en esta última batalla, en que los italianos tomaron por asalto y conservaron las colinas 383 y 363. Cerca de Plava, Monte Cuco, el macizo del Vódice, toda la vertiente occidental del monte Santo, la atura de la colina 126, al oriente de Gorizia, muy importantes atrincheramientos sobre las pendientes del monte San Marco, toda la gran tenaza de Boscomalo (Hudilog) en el Carso, y las alturas 251 y 219 al norte, 220, 238, 241, 235 y 219 al sur, y cerca de Jamiano las 92, 100, 77, 58 y 21.

Esas ganancias realizadas por los nuestros, fueron mantenidas.

Las posiciones que los italianos no pudieron conservar (y lo hemos reconocido en nuestros partes oficiales), son las alturas 146 y 145, y las casas de Flondar y San Giovanni de Duino.

No se sabe, entonces, cómo el comando austriaco puede tener la osadía de anunciar la reconquista de la mayor parte de las posiciones perdidas a consecuencia de la ofensiva italiana.

Es realidad, no se logra comprender por qué el comando austriaco arroja el descrédito sobre su guerra llenando el mundo de noticias que tarde o temprano se demuestran que son inexactas, pues admitir sus fracasos, podría ser doloroso, pero no deshonesto, y es un deber de lealtad reconocer el éxito del adversario.

SITUACION MILITAR

LOS ITALIANOS EN JANINA — LA OCUPACION TIENE CARACTER MILITAR Y NO POLITICO — PROTESTA GRIEGA — MOTIVOS DE ESTE PASO DE LA ENTENTE — LAS BANDAS AUSTRO-HELENICAS AMENAZANDO LA RETAGUARDIA DE SARRAIL—SALI BUDKA Y PAPAGIORGIU — TROPAS DE LOS ALIADOS EN ESA REGION.

La penetración de las fuerzas italianas hasta la plaza griega de Janina, por mucho que de primera impresión tenga apariencias de maniobra política y que el gobierno de Atenas adopta actitudes alarmistas, es en realidad una simple medida de previsión militar. Lo que ocurre en la capital helénica es explicable para cuantos conozcan el carácter de Constantino y los antecedentes de su jefe de gabinete, Zaimis. Por mucho que en los últimos tiempos la presión de las circunstancias y las angustias del bloqueo obligasen a dicho gobierno a hacer protestas de adhesión a las exigencias de los representantes de la entente, ni el rey ni su ministro han de resignarse íntimamente a permanecer bajo la tutela alienígena. Sin embargo, el paso dado por las fuerzas italianas es perfectamente lógico. Constantino ha obedecido la orden de trasladar las fuerzas regulares griegas al Peloponeso; de suerte que la Tesalia y el Epiro quedan virtualmente abandonados a sí mismos, en días de intensa agitación, cuando la única garantía en dichas regiones es la fuerza. Respecto de Tesalia, Sarrail nada puede temer, puesto que se halla esa comarca bajo la inmediata vigilancia de tropas occidentales destacadas de Salónica. Pero en el Epiro no ocurría lo mismo. Las fuerzas de la entente que operan al norte de esa circunscripción helénica están demasiado empeñadas en constreñir a los teuto-búlgaros a ceder terreno desde los lagos de la frontera albanesa hasta la curva del Cerna y el lago Doirán. La acción es constante en todos esos puntos. Nada justificaría un retroceso de destacamentos empeñados en lucha que dura hace cerca de dos meses, para desempeñar funciones de simple policía y patrullaje en los distritos del revoltoso Epiro.

No solo es esto, sino que al propio gobierno de Atenas se siente amenazado por el soliviantamiento de los epirotas; habiéndose ya producido el apristonamiento de algunos oficiales indisciplinados del ejército regular que propendían a convertirse en jefes de guerrillas.

En estas condiciones, dada la presencia de tropas italianas libres de acción, en territorio albanés, era indicado que la entente las destacara hacia el país acéfalo. Pasando al borde de las estribaciones septentrionales del Pindo, las fuerzas ausonias han recorrido, sin mayor oposición, según parece, el espacio medianero entre la frontera de Albania y Janina, capital del Epiro.

De esta suerte, queda resguardada, no solo la posición militar italiana en torno del nuevo estado independiente, sino que los aliados que combaten en las líneas al norte de Monastir, pueden contar en adelante con la seguridad de una retaguardia bien guardada.

Como operación militar, esta semipacífica marcha de los italianos a través de Albania y el Epiro, tiene el mérito del criterio técnico que la ha caracterizado, asegurándole un éxito tan feliz, que los consecuencias políticas no se han hecho aguardar mucho. No ha carecido de episodios sangrientos; pues, si bien los austriacos no tenían organizada una defensa cabal, los grupos de fuerzas imperiales pugnaban en el país, y en algunos puntos habían preparado defensas considerables, ya que las favorecía el cúmulo de accidentes topográficos, deliberadamente aprovechados por los defensores.

La expedición a Janina debe de haber partido de Argyrocastro o de Koritza; y en cualquiera de ambos casos ha debido vencer dificultades magnas. No se sabe si hubo combates de guerrillas en el Epiro; no tendría nada de imposible. Uno de los jefes de bandas que se ha hecho célebre en los últimos tiempos ha sido Sali Budka. Mandaba, hace tres o cuatro meses, unas montoneras de comitadjis al sur de Koritza. Tuvo éste varios encuentros con la gendarmería albanesa enviada en persecución suya, desde la plaza mencionada, donde la organizaron los oficiales franceses y en Pulana se trabó uno de los combates más serios ocurridos en aquellas regiones. Se realizó en ese caso la captura de un buen convoy de municiones enviado al caudillo montañés por los austriacos; lo cual demuestra que son éstos el verdadero enemigo de quien tiene que cuidarse la entente en esas comarcas, y que es su amenaza la que viene a esterilizar la ocupación de Janina por los italianos.

Las patrullas francesas que por entonces vigilaban la frontera oriental de Albania tuvieron otro choque muy encarnizado con las bandas de albaneses y austriacos parapetadas en Belovoda, a una altura de un millar de metros. Los comitadjis tenían ahí armamento alemán, y eran tiradores escogidos, que acertaban el blanco a dos kilómetros de distancia. Belovoda fué tomada por asalto por los franceses.

Tratábase por entonces de lograr el contacto de la línea francesa con la de penetración italiana hasta Koritza; objetivo que se logró hacia el 17 de febrero último. Este hecho marcó la declinación de las actividades de Sali Budka, quien trató de que los italianos le aceptaran condiciones, desestimadas por éstos. Parte de su banda había muerto. El resto casi íntegro se rindió en Premets y Tepelen. Entonces apareció un caudillo griego, al frente de una banda de compatriotas. Se llamaba Papagiorgiu, y tenía por subalternos a dos oficiales alemanes. Acompañado por sus bandoleros, y por soldados leales al rey Constantino, penetró en Albania llevando un correo con destino a los imperios centrales; y encontrándose con el camino ya cerrado por la unión de las fuerzas aliadas, retrocedió al Epiro.

La operación está calculada por el general Sarrail, y se ha realizado según sus previsiones. El cinto aliado ha ido descendiendo hacia el sur como una barredera, desperdigando o atajando a las diversas bandas por el estilo de las mencionadas.

Réstanos decir que al lado de fuerzas de primer orden, italianas y francesas, operan en esas regiones contingentes muy aguerridos de senegaleses, árabes e indo-chinos, apoyados en los patrullajes, por la gendarmería nativa.

En cuanto a las autoridades helénicas, han procedido en Janina como en Koritza: abandonando la plaza sin más que una protesta verbal.

El banquete a los senadores Melo y Torino

Discursos del diputado Reibel y del doctor Rodríguez

Informamos ayer de las brillantes proporciones que adquirió la manifestación de que fueron objeto el sábado último en el Plaza Hotel los doctores Melo y Torino, con motivo de su incorporación a la Cámara de Senadores de la nación. Y apuntamos las proyecciones de esta fiesta en la que campeó el más exquisito compañerismo con la más franca y entusiasta adhesión a la obra de los distinguidos políticos.

Y bien; entre los discursos que se pronunciaron llamaron justamente la atención el del diputado nacional doctor Reibel, bella pieza oratoria de sólidos conceptos, que no insertamos por falta de espacio, y el del doctor M. F. Rodríguez, que dijo lo siguiente:

Dr. Torino:

Dr. Melo:

Señores:

No se han encendido estas luces, ni se han abierto los broches de estas flores, ni se ha vertido el vino generoso en estos vasos, para celebrar un banquete político; pero, cuando distinguidos ciudadanos que se interesan por la grandeza e instituciones de la nación, se congregan para rendir homenaje en la vida pública, no es posible dejar de hablar de política, no de esa política pequeña de comité que hiere susceptibilidades y produce asperezas, sino de la política elevada y trascendental, de la política superior, que no es el arte de ganar elecciones, sino la ciencia de gobernar bien y honestamente a los Estados.

Los dos distinguidos ciudadanos, en cuyo honor se ha tendido el largo mantel de las grandes fiestas, van a actuar en el Senado Argentino, en aquel Senado que oyó, muchas veces, estallar, como un trueno, la palabra profética de Sarmiento, la más alta cerebración argentina; la mesurada de Mitre, expresión de la inteligencia más múltiple y equilibrada que hayamos tenido, y sobre cuya vida flotaron siempre, como un tenue manto irizado de luces, la integridad moral y los ideales superiores; la de Bernardo de Irigoyen y la de Rawson, límpidas como raudales de plata; la de Vélez Sársfield, ora elocuente y plena de ciencia, ora cruelmente sarcástica; la ática de Avellaneda, arrulladora y musical, como el murmullo de los manantiales que nacen en las montañas y en las selvas de su provincia; la de aquel gran tribuno-estadista, Aristóbulo del Valle, arrebatado dolorosamente, a la república, en la culminación radiante de su psiquis poderosa; y la de aquella figura bíblica, con alma de girondino, cuyas níveas barbas eran como una bandera de regeneración que flotaba, a los vientos, señalando los inconfundibles caminos del deber y de la democracia.

Los que no ahondan en el alma de las cosas y en la médula de los acontecimientos, dirán que vosotros vais al Congreso sólo como representantes de una fuerza política que ha coronado últimamente, en el gobierno de la nación, su campaña electoral de veinticinco años; pero yo pienso que se juicio respondería a una falsa e incompleta visión intelectual.

Los últimos acontecimientos producidos, y los que, por derivación lógica, se ven venir, no son las resultantes de una tendencia exclusivamente política: son las proyecciones fatales de un movimiento social que nace en la entraña sana del pueblo, y que ha culminado en el momento en que una época de nuestra historia caduca, para dar paso a otra época que asoma, confusa quizás, desordenada también como todos los movimientos espontáneos, pero con vigores para seguir adelante y hacer obra fecunda y definitiva. Ahondando más, quizás yo diría que es, en cierto modo, el advenimiento de la "clase media" al gobierno de la república, con todas sus virtudes elementales primitivas, y como reacción al intelectualismo flexible y absorbente, con vicios aristocráticos, que dominó antes, porque era necesario entonces para encaminar la colectividad aún inorgánica, pero cuya acción no puede ser hoy excluyente, cuando se ha elevado el nivel intelectual de las otras clases populares.

No es esta una reacción exclusivista que pretenda desalojar, en absoluto, al intelectualismo, pero es una obra complementaria para integrar el gobierno, llevándole la sangre nueva que la dirección de la república necesita para vigorizarse, como necesitó la civilización greco-latina nuevos factores étnicos para que no pereciera por el desgaste secular, y para que, más tarde, se abriera, como una inmensa flor de cultura, la página deslumbradora del Renacimiento.

Y no puede decirse que la presencia de algunos apellidos patricios y de algunos abolengos intelectuales dentro de la inmensa columna, desvirtúe este carácter, pues también en las grandes revoluciones del Lacio, muchos nombres consulares se mezclaban o dirigían las corrientes tumultuosas del pueblo.

Si los últimos acontecimientos fueran solo obra de un partido político no se explicarían ciertos hechos que no pueden escapar a la observación serena e imparcial. Una fuerza que ha vivido, unas veces, en la sombra, y, otras, en pleno sol, durante cinco lustros: que ha sobrevivido a la desaparición de algunos de sus grandes capitanes; que se fracciona y reconstruye parcialmente salvando siempre el sentimiento fundamental y la bandera; que se ha mantennido, con el arma al brazo, esperando que, se purificaran los comicios para llevarles su concurso cívico; que ha hecho que en sus altares se sacrificaran muchas vidas meritorias y se cerrara el porvenir de muchas aspiraciones legítimas; que ha arrastrado a indiferentes y a rehacios, y aun a viejos adversarios, para confundirlos en sus filas, sin preguntarles de dónde vienen, sino a dónde van, no puede ser solo una fuerza electoral o política: es una fuerza que tiene las energías de los hondos movimientos sociales, y, por eso, cuando un gran presidente, cuya investidura fué saneada por la elevación de sus propósitos y la nobleza de su obra, abrió las puertas cerradas del comicio, la corriente del llano avanzó vencedora, llevando a la cumbre a su exponente legítimo que, en las nobles modalidades de su carácter, con un desprendimiento no superado jamás, desdeña las satisfacciones materiales de la alta posición, aspirando quizá solamente a cumplir con su deber y a que la historia lo consagre gran ciudadano.

No implica esto condenar a hombre alguno, arrojar cargos irremediables a los que actuaron antes. Ellos nos dieron lo que podían darnos, el progreso material, la adaptación física, diré, del habitante al medio, pero no pudieron darnos lo que el sentimiento popular vislumbraba, aunque fuera en formas imprecisas: la verdadera democracia que es el ejercicio de todos los derechos, amparados por la autoridad y por las leyes.

El error, a mi juicio, de ciertos espíritus unilaterales, es no apercibirse de las ocultas raíces del movimiento operado, alarmándose, sin motivo, con la substitución de nombres en el elenco directivo de la nación. Se piensa que vamos al abismo, que no hay orientaciones definidas, que somos incapaces de solucionar los magnos problemas que, como alas de pensamiento, agitan el ambiente de la actualidad, pero se olvida que el pueblo se siente preparado para ser el artífice de su propio destino, repudiando tutelas anacrónicas, hoy innecesarias y deprimentes.

La obra del pasado, en conjunto, merece nuestra consideración.—lo declaramos lealmente, — malgrado sus errores, porque allí actuaron también algunos dignísimos ciudadanos que, si se extraviaron en lo político, salvaron su decoro personal. No pretendemos tener el mayorazgo del patriotismo y de la virtud.

La nave que, como la del poeta latino, va empavesada con todas las galas, lleva embarcado el porvenir de la nación, y ha de llegar felizmente al puerto de destino, no para realizar perfecciones absolutas, que no caben en lo humano, sino para cumplir otro ciclo más avanzado de nuestra evolución institucional y económica.

No debemos, pues, sólo honrar, a los senadores Melo y Torino por su intelectualidad.—que ésta brilla en todos los campos,—sino porque son también exponentes y factores, a la vez, de esa evolución histórica que se está operando en los poderes públicos y en las multitudes argentinas.

El doctor Torino, médico por temperamente analítico y observador, espíritu altruísta y generoso que ha derramado mucho bien en la obra silenciosa de su abnegada profesión, orador de palabra firme y severa, luchador cívico en la hora trágica de la revolución y en la serena del sufragio, y el doctor Melo, abogado de alta reputación moral, maestro de la juventud, en aquella casa venerable en donde se enseña a defender el derecho, parlamentario eficaz e ilustrado, han de representar dignamente a su provincia, pero han de ser algo más que portavoces de los intereses de un estado federal: serán allí, como han sido siempre, dos representativos del civismo y del carácter, sin desfallecimientos ni cobardías, porque han pasado por la prueba del fuego que funde los metales inferiores, pero que templa el acero de la acción y del combate.

Dr. Melo: Dr. Torino: Aquel gran espíritu que meditaba en su retiro de Tusculum, para derramar su verbosidad elocuente en las sesiones senatoriales del Templo de Vesta o ante las multitudes inquietas de "Los Rostros", y que fué tachado de debilidad por los historiadores, porque se adelantó a su tiempo, y, comprendiéndolo todo, supo perdonarlo todo, terminaba algnas de sus arengas solemnes con las sacramentales palabras: "¡Oh, Dioses Inmortales!, ayudadme a salvar a la República".

Si votros, algún día os sentís sobrecogidos en presencia de los gran-

SEMENTERA FINA 1917/18

EXTENSION A CULTIVARSE CON TRIGO, LINO Y AVENA, EN LAS DISTINTAS ZONAS AGRICOLAS DEL PAIS.

Publicamos a continuación un cuadro estadístico, de acuerdo con las nuevas informaciones que de la campaña hemos recibido, referentes al área a sembrarse y en vías de cultivo en el presente año, y los aumentos o disminuciones con respecto al año anterior.

Prov.	Región	Partido o departamento	Localidad	Extensión a sembrarse en hectáreas Trigo	Lino	Avena	Diferencias con el año anterior: Trigo	Lino	Avena	Perspectivas
B. Aires	Oeste	Lincoln	Pasteur	2.500	300	1.000	—	—	+ 500	muy bue
„	„	Lincoln	C. Salas	3.500	300	800	—	—	—	buenas
„	„	Bragado	Asamblea	6.500	—	3.500	+ 1.000	—	+ 200	buenas
„	Centro y sur	C. Dorrego	El Perdido	15.000	—	9.000	—	—	—	buenas
„	„	Villarino	T. Origone	30.000	—	10.000	—	—	—	muy bue
„	„	Bolívar	Torrecita	2.000	—	1.500	+ 500	—	+ 300	muy bue
„	„	Bolívar	Hale	3.000	—	4.000	+ 1.000	—	+ 1.000	buenas
Sta. Fe	Sur	Constitución	F. Paz	1.000	800	200	+ 200	—	—	buenas
„	„	Rosario	C. Bogado	1.000	2.500	—	+ 800	—	—	buenas
„	Centro	Las Colonias	Cavour	1.200	420	90	— 376	— 260	+ 45	buenas
„	„	Las Colonias	S. Carlos C.	3.600	1.200	—	—	—	—	muy bue
„	„	Las Colonias	Felicia	3.000	1.000	—	—	—	—	—
„	„	Las Colonias	C. Frank	1.500	1.000	50	—	—	—	buenas
„	„	Iriondo	S. Grande	3.000	4.000	—	+ 800	+ 1.000	—	buenas
Córdoba	Sur	Unión	El Fortín	30.000	2.000	—	+ 10 %	— 15 %	—	buenas
„	„	M. Juárez	Arias	8.500	1.500	—	+ 3.000	+ 1.000	—	buenas
„	„	J. Celman	Curapaligüe	21.600	3.000	—	—	—	—	muy bue
„	Centro	Río IV	Tosquita	3.500	1.000	—	—	—	—	buenas
„	„	Río IV	Sampacho	15.000	5.000	500	—	— 1.000	— 300	buenas
„	„	Río II	L. Larga	30.000	3.000	—	+ 20 %	— 20 %	—	muy bue

des problemas del presente, no tendréis que invocar los dioses inexistentes e invisibles del gran orador, pero podréis inspiraros en la acción de aquellos nombres que he evocado, y podréis pedirles consejos para servir a esta democracia argentina que vivirá, por los siglos de los siglos, mientras la montaña andina eleve al cielo su frente inmaculada, y mientras nuestro gran río cante, con la voz soberana de sus olas, el himno eterno de nuestro porvenir y de nuestra gloria.

Y ahora, señores, alcemos esta copa en honor de estos dos ciudadanos, esta copa cuyo cristal transparente simboliza la pureza del sentimiento que nos congrega en esta sala, y cuya boca, abierta como una gran azucena de oro, parece que quisiera hacer augurios de salud, de felicidad y de días triunfales.

He dicho.

Elecciones de ayer en San Luis

Las noticias de toda la provincia son favorables para el radicalismo

AUMENTO EN EL PORCENTAJE DE VOTANTES

Una protesta radical

San Luis, junio 11 — Se realizaron ayer en toda la provincia las elecciones de un diputado al congreso.

Las comunicaciones llegadas a esta capital de los puntos donde hay telégrafo informan que todas las mesas se instalaron sin dificultades.

De muchos distritos que permanecen poco menos que incomunicados con San Luis, recién se tendrán noticias a mediados de la semana.

En las mesas de la capital han sufragado 2.026 ciudadanos, acusando un aumento de 138 votos comparando con la elección anterior.

El triunfo en la capital y Villa Mercedes, los dos centros de mayor importancia, considérase radical, aún por los propios oficialistas.

Después de cerrados los comicios las urnas fueron conducidas al local de la junta electoral donde custodiadas por fiscales radicales, permanecerán hasta el miércoles, día en que, según se anuncia, iniciaráse el escrutinio.

Mercedes, junio 11 — En 18 mesas de esta capital han votado en los comicios de ayer 1.629 ciudadanos.

El triunfo atribúyese sin discrepancias al candidato del radicalismo, doctor Teófilo I. Gatica.

De los distritos próximos a esta ciudad recíbense noticias favorables a la Unión Cívica Radical.

San Francisco, junio 11 — En esta localidad los radicales deben haber triunfado por gran mayoría de sufragios.

Desde muy temprano los oficialistas agotaron sus elementos, votando sólo el radicalismo.

San Luis, junio 11 — Las comunicaciones llegadas al comité central del radicalismo, no pueden ser más optimistas.

Todos los delegados telegrafían transmitiendo sus impresiones favorables.

Considérase ya que el triunfo corresponde al candidato del partido, doctor Gatica, en toda la provincia.

—Subscripta por el presidente del partido, señor Francisco M. Concha, y candidato a diputado nacional, doctor Teófilo I. Gatica, la Unión Cívica Radical elevó una protesta por los hechos que detallo:

Intromisión en los comicios de empleados públicos de la provincia, tales como jefes de reparticiones, especialmente de la policía, comisarios y agentes, sea ejercitando influencias, presión, o poniéndose al servicio de la candidatura del doctor Tomás Jofré, todos elementos oficiales y recursos del gobierno de la provincia.

Protestan y denuncian que en las mesas 12, 14, 16 y 18 de esta ciudad y posiblemente otras de la campaña, se ha textado el nombre del doctor Teófilo I. Gatica en las boletas, y substituído con lápiz tinta por el del doctor Tomás Jofré, hecho que evidencia la intención de inducir en error a los votantes analfabetos o distraídos que, sin advertirlo en el cuarto obscuro, han tomado la boleta radical con el retrato de Alem, en que ha sido textado el nombre del candidato radical y reemplazado por el del doctor Jofré.

Tales hechos, dicen, importan una maniobra desleal y fraudulenta y en consecuencia, piden a la junta escrutadora que dichos votos no sean computados a favor del candidato doctor Jofré sino del candidato radical, por haber sido ésta la intención indudable de los sufragantes.

En previsión de que hechos análogos hayan ocurrido en otros comicios, piden que se adopte igual resolución en el improbable caso de que en las boletas impresas del doctor Jofré apareciera substituído su nombre por el del doctor Gatica.

San Luis, junio 11 — Aislada esta capital por falta de telégrafo, de muchos puntos de la provincia, sólo sábese que los radicales traunfaron en Dolores, Renca, Fraga, Santa Rosa, Merlo, San Francisco, Luján, Quines, Candelaria, San Martín, Concarán, Naschel, Morro, Pencoso, Balde, Beazley por gran mayoría.

Faltan datos del sur de Mercedes, Belgrano y parte de Pringles.

En esta capital, Mercedes, Ayacucho y Junín los radicales afirman tener 1.600 votos de mayoría en conjunto; suma que será imposible la supere el sur de Mercedes, donde los demócratas tienen mayoría, pues en la elección última éstos ganaron allí por 300 votos.

El escrutinio, contrariamente a lo anunciado, empezará hoy con las urnas de la capital.

Infórmaseme que el candidato oficialista doctor Jofré, buscará alegar nulidades en la junta, a fin de obtener el diploma y llevar el pleito ante la cámara de diputados, donde la mayoría secundaríalo.

LEGACION ECUATORIANA

Próxima llegada del encargado de negocios

A fines de mes llegará a Buenos Aires, el literato ecuatoriano, señor Nicolás Augusto González, quien viene a hacerse cargo de la legación de su país ante el gobierno argentino, en calidad de encargado de negocios.

Intelectual prestigioso y poeta exquisito, el señor González, ha de realizar no sólo una labor de acercamiento diplomático entre los dos países hermanos, sino que también ha de preocuparse de coadyuvar a la mayor vinculación de la mentalidad argentino-ecuatoriana.

Conocedor del medio, pues, en años anteriores estuvo en Buenos Aires, militando en nuestro periodismo, su acción ha de ser fácil y eficiente, en sentido de servir los grandes ideales de la solidarización americana entre los pueblos del norte y los del sur.

Política española

Dato asume el poder

Después de muchas consultas sucesivas con los prohombres de la política española, el rey Alfonso XIII ha terminado depositando su confianza en el jefe del partido conservador, señor Eduardo Dato, encargándole formar gabinete.

Don Eduardo Dato, jefe del partido conservador español, encargado de formar el nuevo gabinete.

Esta solución a la crisis reciente ha causado en España una sensación profunda, como informan los telegramas de hoy; sensación que corresponde a la extrema gravedad que unánimemente se reconoce al momento actual, porque atraviesa la península. De esta gravedad es también indicio el rechazo que ha obtenido el ofrecimiento del monarca por parte de los mencionados prohombres — el mismo García Prieto, inclusive, — a quienes antes de Dato reiteró su confianza el rey Alfonso. Fuera de esto, todos los diarios peninsulares en un tono francamente alarmante, coinciden en afirmar que en España se está operando lo que ellos llaman "una revolución pacífica", términos que, por lo contrario, encierran un augurio nada tranquilizador para el régimen por que se viene gobernando en España desde las célebres Cortes de Cádiz. Por último, tampoco puede desconocerse el desequilibrio que se ha operado entre los tres términos — monarca, gobierno y pueblo — cuyo desacuerdo viene motivando esas crisis continuas cuya explicación nunca aparece demasiado clara. En menos de un año se han sucedido en el poder Dato, Romanones y García Prieto, cuya dimisión, a propósito del conflicto con las juntas militares vuelve a poner al señor Dato en posesión del gobierno.

No es la figura de don Eduardo Dato una de las más definidas y representativas de la política española. Ya, durante su gobierno anterior, se criticó mucho la ambigüedad de su programa administrativo y político. El principal de sus obstáculos estriba en ser jefe de un partido donde predomina, abrumadoramente, la personalidad de don Antonio Maura. Sin embargo, demás está decir que se trata de un ilustre parlamentario y hombre público capaz de desarrollar una actuación eficiente en el elevado cargo que se le ha encomendado, siempre que no se haga sentir demasiado viva la obstrucción de las izquierdas y de los conservadores adictos a Maura.

Si esta obstrucción volviera a verificarse como cuando hace varios meses ocupó igual puesto, vendría inevitablemente otra crisis que ahondaría agravándole, el desequilibrio de que hicimos referencia más arriba y que tan alarmante repercusión tiene actualmente en la vida española.

La intervención a la provincia de Buenos Aires

Ministerio de obras públicas—

LA PLATA, junio 11. — Una comisión de vecinos de La Plata se entrevistó esta tarde con el ministro de obras públicas de la intervención, señor de Bary, con objeto de pedirle una pronta resolución sobre el memorial que días pasados entregaran en el ministerio, respecto a la cuestión de los afirmados de la capital.

El ministro prometió ocuparse preferentemente del asunto.

COMISIÓN MUNICIPAL

LA MANIFESTACIÓN DE ANOCHE

Elocuente testimonio de simpatía

Un núcleo de ciudadanos radicales se reunió anoche en el local del comité de la capital, con el objeto de acordar la forma de exteriorizar la protesta que suscita la resolución adoptada por el senado nacional, al negar el acuerdo que solicitó el poder ejecutivo para el nombramiento de los ciudadanos que integran la actual comisión municipal. Era idea predominante que los comisionados municipales, por su honestidad en el ejercicio de los cargos e intensa laboriosidad demostrada en todo momento, eran acreedores al acuerdo negado y tanto más, que su acción frente al poder legislativo de la comuna, contempló sin el menor asomo de partidismo todos los problemas de actualidad que pregonizaron los hombres dedicados al estudio de los graves problemas de orden municipal.

Así, se resolvió concurrir en corporación al recinto de la comisión municipal, no obstante ser día feriado, y lo avanzado de la hora. Poco después de las 10 p. m., una compacta columna desembocó hacia la calle Perú por la Avenida Diagonal Presidente Julio A. Roca, deteniéndose frente al edificio de la comisión, señalado con el número 272. Una delegación de manifestantes se internó en la casa para cambiar algunas palabras con el presidente, doctor Francisco Beiró, que departía en esos instantes con la mayoría de los comisionados que allí estaban presente y muchos caballeros que concurrieron para formular un desagravio por la actitud del senado al rechazar los nombramientos hechos por el doctor Irigoyen.

Desde los balcones del piso bajo, uno de los delegados habló a sus correligionarios, teniendo presente que había encontrado en ese momento a los miembros de la comisión municipal, entregados a una deliberación privada sobre los alcances de los hechos que eran notorios. Hizo después la historia de los últimos concejos electivos y la forma cómo fué nombrado el actual para terminar afirmando que razones de patriotismo y consideración muy bien justificados, imponían una sanción contraria a la que se adoptó por la cámara de senadores.

Los manifestantes aplaudieron calurosamente este discurso, vivando repetidamente al partido Radical, al doctor Francisco Beiró y a los demás miembros de la comisión municipal.

El doctor Beiró contestó a los manifestantes obedeciendo a un propósito que clamorosamente expresaron aquellos y también sus colegas de comisión. Hizo el orador una historia sintética de los nombramientos cuyo acuerdo ha sido negado, después, esbozó a grandes rasgos la actuación múltiple, eficaz y patriótica que desde el primer momento se impusieron como el homenaje más cumplido a los grandes necesidades de la municipalidad en los momentos actuales.

Las iniciativas fecundadas en el estudio de los problemas edilicios más diversos, motivaron un capítulo especial en el discurso del doctor Beiró, que historió la elaboración de los más importantes proyectos sancionados en forma de ordenanzas, que vienen a llenar, fuera de dudas, vacíos de mucha importancia en la legislación edilicia.

El doctor Beiró fué interrumpido varias veces por los aplausos que atronaban en la estrecha calle Perú y al final, fué objeto de una intensa manifestación, lo mismo que sus colegas, los cuales se vieron precisados a salir del local y saludar personalmente a muchos de los manifestantes que formaban la compacta columna. El presidente de la comisión agradeció finalmente a los manifestantes el testimonio reconfortante que presenciaba y después salió a la calle plegándose a la columna, cuya gran parte tomó por Perú hacia el Norte, con el propósito de dirigirse al domicilio del ex ministro del interior, doctor Ramón Gómez. Una vez allí, las demostraciones se renovaron intensamente y sólo después de las 12 de la noche los agentes de policía intervinieron para disolver la manifestación, cosa que se realizó en perfecto orden.

La cantidad de personas que escucharon los discursos frente a la comisión municipal, pasaba de 1.500 y como se comprenderá, la calle Perú resultó de todo punto insuficiente para contener tan importante manifestación. Por lo expontánea, esa demostración de adhesiones a nuestros ediles dejará en los mismos un grato recuerdo y este les servirá para confortarse en la tarea todavía intensa y compleja que demandan las necesidades de la más importante comuna de Sud América.

La manifestación ácrata de ayer

ORIGEN Y ANTECEDENTES DEL ESCANDALO

LA VERSION POLICIAL

Una vez más los elementos ácratas que, preconizan el imperio del terror como sistema doctrinario de convicción, han dado en la manifestación de ayer una nota ingrata que repugna a la cultura de nuestro pueblo.

Se ha pretendido por cierta prensa que se precia de independiente e imparcial hacer cargar con la responsabilidad de los sucesos dolorosos de ayer a la policía y semejante cargo importa de parte de los que lo formulan un desconocimiento completo de los hechos producidos como así también de los medios de acción y propaganda del anarquismo.

Ha habido negligencia, es cierto de parte de la policía en lo que respecta a la ausencia inexplicable de determinados funcionarios en el lugar del suceso, pero esto no implica en modo alguno que haya sido aquella repartición la promotora, y responsable por ende, del escándalo de la plaza del Once.

Como ocurrieron los hechos—

De las investigaciones realizadas por la jefatura surge claramente la verdad de los hechos producidos, que pasamos a relatar sucintamente.

La Federación Obrera Regional Argentina, institución netamente anarquista, solicitó y obtuvo permiso de la policía para celebrar una conferencia pública en la plaza Once de Septiembre con el propósito de exteriorizar su protesta por el encarecimiento de los artículos de consumo. La conferencia se realizó a las 3 de la tarde, pronunciándose varios discursos y una vez terminado el acto, los manifestantes organizaron una manifestación pública, extralimitándose así de la autorización que les había sido conferida por la jefatura de policía. Las fuerzas policiales que hicieron vigilancia en la conferencia, bajo las órdenes del auxiliar Piñero de la sección 7.a trataron de impedir la manifestación cuyo propósito era dirigirse al centro de la ciudad. Los manifestantes alcanzaban, sin embargo a una cifra elevada, que ha sido calculada en 1500 personas, el servicio policial de vigilancia era reducido y no es de extrañarse que en esta circunstancia no haya podido ser disuelta la manifestación desde el primer momento.. En cuanto a la escasez de vigilancia, que se ha señalado como una imprevisión de la jefatura, bueno es no olvidar que la repartición tuvo ayer, distribuído su personal en diversos actos públicos realizados en el día, entre los que figuran uno de notoria importancia: la procesión de Corpus que exigió el mantenimiento de un servicio numeroso.

Los manifestantes anarquistas tomaron por la calle Rivadavia hasta Ombú con banderas rojas desplegadas y ante el propósito manifiesto de proseguir hacia el centro de la ciudad, se hizo necesario disolverlos a todo trance. Produjose entonces el tumulto que es del dominio público; los manifestantes, al recibir la orden pertinente de la policía, arrojaron piedras y cascotes a los representantes del orden público, sonaron a continuación varios tiros y en pocos minutos la vía pública quedó despejada como por obra de encantamiento.

Un muerto y varios heridos—

Se ha comprobado que los disparos de arma de fuego fueron efectuados por los manifestantes como asimismo que hubieron numerosos heridos y contusos, entre los cuales figuran varias mujeres que formaban parte de la manifestación.

Hubo también un muerto, Alfonso Marín, español, de 30 años, panadero de oficio y anarquista militante. El extinto registra una entrada en la policía en el mes de enero próximo pasado por desacato y atentado a la autoridad a mano armada.

El autor de los disparos fué otro anarquista de nombre Luis Calavita, italiano, de 23 años, que fué detenido por un empleado de investigaciones que presenció la escena.

Calavita negó la imputación que se le hacía, pero al ser registrado se le secuestró un revólver cargado con cuatro proyectiles y una capsula vacía.

Fueron detenidos, además, once individuos anarquistas todos, que se hallan alojados en la comisaría 8.ª

Entre los heridos figuran Noel Toker, consignatario, que presenta una lesión de arma cortante en el rostro y los agentes del escuadrón de seguridad Tomás Zárate, Francisco Blori y Miguel E. Ponce. El oficial Piñero presenta también una contusión en la cara producida por una piedra.

En el trayecto, los manifestantes arrojaron piedras sobre diversos comercios que han resultado por esa consecuencia damnificados.

Una ausencia inexplicable—

El comisario de órdenes, señor Madero, que se encontraba en el departamento central de policía, concurrió al lugar del suceso tan pronto como tuvo conocimiento del escándalo anarquista.

No así los comisarios de las secciones 8.a y 7.a, en el deslinde de cuyas jurisdicciones se produjeron, cuya presencia fué solicitada inútilmente. Los funcionarios, en cuestión deberán justificar su ausencia ante la jefatura, que, según se nos asegura, ha adoptado ya una medida en ese sentido.

LAS FERIAS FRANCAS

Mañana funcionarán en 31 locales

De acuerdo con lo resuelto hace pocos días por el intendente municipal, doctor Llambías, desde mañana funcionarán diariamente 31 ferias francas, con excepción de los lunes, que es el día de descanso para el personal ocupado en las mismas.

Para garantir el buen funcionamiento de esas ferias en sus respectivos locales, la superintendencia de mercados ha tomado diversas resoluciones.

Bodas de plata del presbítero Paglieri

Los actos de hoy

Ha cumplido hoy sus bodas de plata con el sacerdocio, el presbítero Esteban Paglieri, que en la sociedad salesiana goza de prestigios múltiples y sinceros.

Nacido en Buenos Aires, ha sido el primer argentino vinculado a la benemérita obra de Don Bosco, siendo en la actualidad del colegio Pío IV de artes y oficios.

Para celebrar este acontecimiento se han preparado diversas fiestas entre ellas una solemne misa que se dijo esta mañana en la cripta del templo de San Carlos; un acto social que se efectúa en los momentos de ponerse en circulación nuestro diario y una alocución y bendición solemne que se realizará a las 7.15 p. m.

El presbítero Paglieri ha sido durante todo el día objeto de diversas manifestaciones de simpatía y aprecio por parte de sus numerosos amigos y admiradores de su obra.

Vencimiento de impuestos municipales

El viernes próximo vence el plazo señalado en la ordenanza respectiva, para abonar sin multa los impuestos por contribución de pavimentos y contraste de pesas y medidas. Para atender al pago de esos impuestos en las ventanillas respectivas, el intendente municipal ha dispuesto que se refuerce el personal de la dirección general de rentas en la medida de lo necesario, con empleados de otras secciones de la misma repartición.

El precio del pan en el Rosario

Opinión autorizada

Uno de los miembros que forman parte de la comisión distribuidora de semilla en el Rosario, el señor Minetti, ha dirigido una carta al ministro de agricultura, doctor Honorio Pueyrredón, dando su opinión, con motivo de la carestía del pan. Cree este señor, que el precio de venta a que actualmente se cotiza en esa plaza, no sufrirá mayores alteraciones, toda vez que los panaderos obtienen una buena utilidad en cada bolsa de harina que fabrican, como lo demuestran los siguientes cálculos.

La harina "Común" vale hoy 26 pesos, la bolsa de 90 kilos, equivalente a 110 kilos de pan más o menos y de pan especial de lujo, a 0.38 el kilo, produce 41.80 pesos; la harina "Entera", que vale hoy 24.50 $ la bolsa de 90 kilos, equivalente a 110 kilos de pan "Francés", a 0.33 el kilo, produce 36.30 $. La harina "O" que vale hoy 21 $, la bolsa de 90 kilos, equivalente a 110 kilos pan "Redondo Común" a 0.28 el kilo, produce 30.80 $, que deduciendo de estos productos el valor de las respectivas harinas, más 5 $ cada bolsa por concepto de gastos de panificación, dejan un beneficio líquido de 10.80 $; 6.80 $ y 4.80, respectivamente por cada bolsa de 90 kilos, de manera que el precio del pan común indicado para las clases humildes, no es asimismo muy excesivo, dada la crisis universal del trigo, comparados con otros muchos artículos también de primera necesidad.

Termina, diciendo el señor Minetti, que opina que mientras el trigo no exceda de 20 $ los 100 kilos, el pan no sufrirá alteraciones de precios, en vista del margen que aun tiene la panificación.

En la Bolsa de Comercio

Reelección de la Cámara del Interior dimitente

Como estaba anunciado, se procedió esta tarde a la 1, en el recinto del mercado de valores de la Bolsa de Comercio, a la elección para la cual había sido convocado el gremio de comisionistas de bolsa, con el objeto de dejar constituídas sus autoridades, por haber éstos renunciado en pleno, a raíz de la autorización, por parte de la presidencia de la cámara de la Bolsa, de la cotización de los títulos del Crédito Argentino de 1916 a oro.

Con motivo de lo mismo, noticiamos a nuestros lectores haciendo ver la desconformidad con que había sido vista tal medida, que ultrapasaba las facultades conferidas por los estatutos a las autoridades de la cámara de la Bolsa, y, también, anunciamos que, como acto de desagravio a la comisión dimitente, los comisionistas de bolsa reelegirían a éstos en las próximas elecciones. Los hechos han venido a confirmar tal propósito: pues en la elección celebrada hoy, el resultado recayó sobre la comisión renunciante, formada por los siguientes señores:

Pablo M. Aldazábal, Alberto Bacqué, Horacio C. Bustamante, Italo S. Cavassa, Ritchie A. Curlewis, Silvio J. Merlo, Martín Pico, Juan R. Rivara y Enrique Vedoya.

Suplentes: Julio R. Escutary, Ignacio A. Fernández Alberto Frías Nin, Eduardo R. Patiño y Otto Soetzer.

Con la reelección de la lista que precede, los comisionistas han querido evidenciar que se solidarizan en un todo con la actitud de sus colegas, que movió a éstos a presentar sus renuncias, colocando en esta forma en muy incómoda situación a las actuales autoridades que componen la cámara de la Bolsa de Comercio.

Unión Cívica Radical

COMITE DE LA CAPITAL

El comité de la capital celebrará reunión extraordinaria hoy, a las 6 de la tarde, para tratar asuntos de importancia.

CIRCUNSCRIPCION 6.a

San Carlos Sud

El jueves 14, a las 8.30 p. m. se efectuará una conferencia en las calles Boedo e Independencia, los oradores en oportunidad se comunicarán.

—Conmemorando las fiestas del 9 de julio, este comité efectuará un reparto de víveres, en la parroquia, para cuyo objeto días antes, realizará en un salón de la localidad, una fiesta por tal motivo.

SUBCOMITE RADICAL DE LINIERS

La comisión directiva de este subcomité reunióse esta mañana en sesión especial a la que también asistieron los presidentes de la comisión de fomento y de la de socorros mutuos nombrándose una comisión vecinal organizadora de los festejos patrios para el 9 de julio próximo.

Dejóse asimismo constituída la base de la inauguración de una biblioteca popular que llenará una necesidad sentida en la localidad de Liniers.

La exoneración de empleados

Un diario de la mañana se ocupa de la exoneración de un empleado de la aduana de Rosario, porque éste ha demandado al gobierno por cobro de pesos en pago de servicios extraordinarios en carácter de empleado.

Como el colega encuentra esta medida en extremo severa y fuera de lugar, damos a continuación el texto de lo dictaminado sobre este particular por el procurador del tesoro; de acuerdo con él se ha dictado la exoneración del empleado aduanero:

"Sin perjuicio de tomar las medidas disciplinarias que se considere oportunas contra un empleado que desconoce las resoluciones de la superioridad, debe pasarse este expediente al procurador fiscal de Rosario para que represente a la nación en este juicio.

"En la defensa de los derechos de la nación debe alegarse previamente que no existe decreto del poder ejecutivo a los efectos de la ley 3952 desde que la resolución que se invoca es una simple resolución ministerial. En cuanto al fondo del asunto, si no bastara con esa defensa previa, debe alegarse que las relaciones entre el gobierno y sus empleados referentes a sueldos o servicios son de competencia exclusivamente administrativa, en virtud de los reglamentos y norma de conducta que el poder ejecutivo establece como jefe supremo de la nación, encargado de la administración general del país, art. 86 inciso 1.o de la constitución".

NOTAS POLICIALES

ROBOS Y HURTOS

En la comisaría 25.a, denunció Pedro Porthaburú, domiciliado, calle Nazca 442, la substracción del automóvil particular número 1512, propiedad de la razón social Borthaburú y Cía., que avalúa en 3500 pesos.

—Alfredo Lamas Atalaya con domicilio constituído en la calle Cachimayo 1886, denunció en la sección 34.a, que hace un mes, aproximadamente, le fueron substraídos de la casa calle Rondeau 2956, donde residía en esa época, diversos documentos, objetos y dinero por valor de 20 pesos.

El denunciante, sindica como autor del delito a Justino Pontes (hijo), cuya detención procura la depedencia antes citada.

UN SUCESO EXTRANO

Herido de bala

La comisaría 36.a, detuvo esta mañana, en su domicilio de la calle Albarracín 1551, al sujeto Santos Imberga, sindicado como autor del hecho de sangre desarrollado anoche, en la casa de la calle Santander 734.

Según es notorio, en el domicilio expresado fué herido de un balazo en la pierna derecha, Luis Venecia, quien desde el primer momento atribuyó la agresión al susodicho detenido.

Imberga, que se hallaba ebrio cuando tuvo lugar el hecho, para deslindar su responsabilidad, ha declarado que el disparo de revólver fué efectuado por Solano Socia, que se encuentra también detenido.

INFORMACIÓN GENERAL

CONTRA EL ALCOHOLISMO

La comisión educativa de la Liga Nacional de Templanza prepara una activa y enérgica campaña contra el alcoholismo para lo cual procederá a formar legiones leales de templanza entre alumnos y alumnas de las escuelas públicas diurnas de la capital.

A este efecto celebrará su primera reunión el martes 12 del corriente a las 2.30 p. m. en el museo escolar Sarmiento, sito Charcas 1803, con asistencia de comisiones de los grados superiores de las escuelas dependientes del Consejo Escolar núm. 1.

Esta fiesta se repetirá quincenalmente con el objeto de seguir organizando nuevas legiones de Templanza.

ASOCIACION MAGISTERIO NOCTURNO

En el salón de actos públicos de la escuela Presidente Mitre, celebróse ayer una asamblea general de los miembros de la Asociación Magisterio Nocturno, a objeto de aprobar la memoria anual y elegir la comisión directiva por el período 1917-1918.

Quedó ésta constituída así:

Presidente, Vicente De Nuecci; vicepresidente, Cuberto Peleitay; secretarios, E. Altamirano Reinoso y G. Enriz Berrondo; tesorero, Felipe Direuzio; protesorero, Rufino A. Tejerina; vocales, Oscar D. Molina, José Schiappacasse, Pedro A. Bianchi; comisión revisadora de cuentas, Francisco Suárez, Pedro E. Echevarría y Constantino Banchieri.

EMPRESARIOS DE PINTURA

El día 12 del actual a las 4 p. m. en el local social, Bartolomé Mitre número 556, tendrá lugar una asamblea extraordinaria para tratar la orden del día en la que figuran varios asuntos.

CIRCULO DE OBREROS DE SAN CARLOS

Se realizó anoche el festival que en homenaje del presbítero Esteban Pagliere dedicó este círculo de obreros, con motivo de sus bodas de plata sacerdotales.

Ofreció la demostración el joven J. Sifredi en términos conceptuosos, y el presbítero Manuel Sanguinetti pronunció un elegante discurso, que fué muy aplaudido.

Asistieron al acto representantes de la junta de gobierno de los Círculos de Obreros y de los centros de estudios sociales Pedro Goyena, Achával Rodríguez, Castro Barros, Fray Justo Santa María de Oro J. M. Estrada, León XIII, Fray Cayetano Rodríguez y Mariano Moreno.

FESTIVAL DE BENEFICIO

Esta noche se llevará a cabo en la sala del Splendid Theatre el festival organizado a beneficio de los niños pobres y Exploradores General Belgrano, de la parroquia de Nuestra Señora de Buenos Aires.

Patrocinada la fiesta por una comisión de damas y niñas de nuestra sociedad de élite, se desarrollará en ella un interesante programa en que alternará la exhibición de films cinematográficos, con números a cargo de conocidos artistas de mérito.

ARTE Y TEATRO

NOTAS DEL COLON

Las funciones de ayer — La popularísima de hoy — Caruso llega — El primer beneficio — Calendario.

Por la tarde y por la noche la sala del Colón estuvo ayer de bote en bote. "Samsón y Dalila" hace algunos años no hubiera alcanzado a llenar en una matinée ni la mitad del teatro, y este progreso es tanto más agradable constatarlo porque no ha sido el prestigio de los divos de paga exorbitante, sino el de un espectáculo de arte por demás correcto y equilibrado, el que ha tenido esa fuerza de atracción. Por otra parte este público fué de un gran entusiasmo, aplaudiendo calurosamente a los principales intérpretes. También tuvo sus aplausos la danza del tercer acto donde se distinguieron las señoritas Dourga, Zucchi y Bataggi.

La segunda del "Barbero de Sevilla" se hizo con el mismo éxito extraordinario de la primera noche y hubo ovaciones para la señora Barrientos y aplausos entusiastas para los señores Hacket y Crabbe. Todos los demás intérpretes muy correctos.

Esta noche se hará la segunda popularísima y para ella podríamos hacer las mismas observaciones que para la matinée de ayer, pues habrá un lleno completo a juzgar por la demanda de localidades.

Caruso llega mañana a bordo del vapor italiano Indiana, después de un largo y accidentado viaje, el cual trataremos de describir después que oigamos la pintoresca verve del famoso tenor.

Su debut se hará con "Elixir d'Amore" obra que desde que estuvo Bonci no hemos oído y la que el divo hace toda una creación.

El primer beneficio de la temporada parece que será el de la cruz roja francesa, oportunamente haremos conocer el programa que se prepara y que por cierto tendrá números de importancia.

Mañana se repite la exquisita obra del maestro Pedrell "Ardid de amor" la que irá acompañada de la "Rondine" que como siempre será interpretada por la gentil diva de la temporada, Gilda dalla Rizza, cuya actuación vocal y escénica hace interesante la poco inspirada obra pucciniana.

El jueves irá "L'Etrangere" de Vicente D'Indy, siendo posible que se complete el espectáculo con "Istar" magnífico poema sinfónico del mismo autor, danzado por la Dourga. La matinée del miércoles se hará con "Tosca" y para el sábado se ha fijado el debut de Caruso.

GACETILLA

COLISEO

Nuevos números han venido a realzar el interesante espectáculo que ofrece el circo cómico español. Para esta noche se anuncian el debut de los excéntricos comediantes The Panthos, y en el transcurso de la semana se presentarán The Florians y Miss Mary. El nuevo Sketch de Carlitos lo ha rehabilitado ante el público, pues tiene mucha más comicidad y es mucho más entretenido que el anterior.

SAN MARTIN

Vuelve a ocupar el cartel para la sección vermouth de hoy el drama de Coronado "La piedra de escándalo", que siempre encuentra público ansioso de revivir sus intensas escenas pasionales que han recorrido todos los escenarios nacionales y que han sido interpretadas por todos los artistas criollos.

Por la noche continúan las representaciones de "El caballo de Bastos", la afortunada comedia de Saldías, que se sigue aplaudiendo con entusiasmo. En ambas funciones toma parte como final de espectáculo la tonadillera Paquita Escribano, cuyos números se aplauden con entusiasmo.

Se activan los ensayos de "La rosa de Jericó", comedia de Otto Miguel Cione, que se estrenará en breve.

ARGENTINO

Recordamos que hoy se estrena la última producción de Roldán "Mister Franck", que ha despertado intensa expectativa muy explicable por el éxito sostenido de las anteriores obras que han mantenido el cartel de este teatro durante la actual temporada. Se nos informa que se trata de una obra que se aparta del género romántico cultivado por el autor y del género bilarante cultivado con éxito por los intérpretes. Se trata de una comedia pasional de trama humana y situaciones sentimentales que serán matizadas con la comicidal infalible de Paravicini en el rol de protagonista.

En esta obra debuta la primera actriz señora Esther Buschiazzo.—

El reparto es el siguiente:

Mariana, Orfilia Rico; Mister Franck, Florencio Parravicini; Josefina, Esther Buschiazzo; Clarita, Alcira Ghio; Berta, María L. Notar; Maruja, Niña Ghio; Federico, Juan Mangiante; Samuel Rodrigón, Félix Blanco; Ernesto, Eliseo Gutiérrez; Malvino, Enrique Serrano; Emilio, Félix Rico; Administrador Luis Fagioli; Carlitos, Niño Cuartucci; Empleado, Juan Démone; Criado, Alfredo Ghissi.

Irá precedida del estreno de la comedia en un acto "¿Hay novedades?", original de Alberto Cordone.

NACIONAL

Sin novedades el cartel de este teatro. En segunda se repite "Palomas y gavilanes", de Vacarezza y el maestro Payá.

En tercera "A media noche", de Pedro E. Pico, y en última la revista de Bayón Herrera y Favaro "Buenos Aires (q. e. p. d.)".

Se activan los ensayos de "El collar de Esperanza", sainete de Sargenti y el maestro Payá y "La hora mundial", revista de Samuel Linning y el mismo maestro, que serán los próximos estrenos.

BUENOS AIRES

"La cola del diablo", zarzuela de magia original de Augusto Garrido, música del maestro Paz Hermos, ha conseguido interesar al público habitual a los espectáculos del coliseo de la calle Cangallo.

Si sus méritos como producción no son superiores, en cambio tiene esa ingenuidad de los cuentos infantiles — como que en realidad eso es — y todos gustamos revivir las viejas ilusiones de los días irremediablemente perdidos.

Hoy ocupa la sección vermouth y segunda y cuarta de la noche.

En tercera se repite "El marido de la viuda", de Duhau, otra producción que se sostiene valientemente por su buena estructura escénica y su correcta interpretación.

De manera que la compañía Muiño-Alippi ha realizado una evolución que ojalá se sostenga: ha suspendido momentáneamente de sus espectáculos toda la larga serie de sainetes orilleros hechos con la misma manoseada nota de la infidelidad femenina y las venganzas y odios y celos del arrabal en sus perniciosas enseñanzas.

Ojalá, lo repetimos, este paréntesis sea precursor de una orientación saludable y salvadora.

VICTORIA

Con teatro lleno se estrenó anoche por la compañía Díaz de la Haza el vodevil de Paso, Abati y Viguens "El tren rápido", que fué interpretado con el acierto que está caracterizando los espectáculos que ofrece esta compañía.

El público rió estruendosamente con las abundantes situaciones cómicas, realzadas por los artistas y premió la labor de éstos con frecuentes y prolongados aplausos.

Francamente, la compañía del Victoria ha entrado en un período de acercamiento al público, que responde ampliamente a los esfuerzos de la dirección, repitiendo los llenos.

Está plenamente asegurado el resto de la temporada, pues se ha conseguido lo principal, que era atraer el público que al principio se mostró un tanto reacio, pero que hoy responde a los deseos de la empresa que a su vez satisface las exigencias de aquél con espectáculos bien presentados y correctamente interpretados.

Esta noche se repite "El tren rápido". Se anuncia para la presente semana el estreno del drama en tres actos "El hombre misterioso", original de Brinet y Lorde y que constituye una novedad para Buenos Aires.

AVENIDA

Se estrena esta noche en sección doble, de 10 a 12, el sainete en dos actos de Carlos Arniches, titulado "La venganza de la Petra", que se anuncia como un éxito del teatro Cómico de Madrid en la última temporada.

La empresa anuncia que la obra será presentada sin supresiones, tal como fué estrenada en Madrid, y habiéndose confeccionado exprofeso por el escenógrafo Alexander dos hermosas decoraciones.

Lao bra ha sido ensayada esmeradamente y el reparto es el siguiente:

Petra, señorita Pastor; Eulogia, señora Rovira; Nicanora, señora Peris; Raimunda, señora Martínez; Nicomedes, señor Ligero; Bibiano, señor de la Vega; Manolo, señor Sanjuan; Conesa, señor Montenegro; Jesús, señor Sánchez.

Irá precedida de la comedia lírica "La Chicharra".

En vermouth se repite "La rabalera", con la señora Rovira en el rol de protagonista.

COMEDIA

Se estrena hoy en sección de las 10 la obra de Carlos Arniches "La venganza de la Petra", con la señora Núñez en el rol de protagonista. Completan el programa en segunda la aparatosa revista "Los dioses del día" y en última "La conquista", con los principales roles a cargo de Juárez, la Jordán y la Astort. Esta obra se repite en sección de las 6 de la tarde.

ERCELSIOR

Se retoma hoy del repertorio viejo en sección de las 10, la obrita del malogrado Florencio Sánchez, titulada "Moneda falsa", escenas del bajo fondo porteño, evocadas con aquella magistral precisión que caracterizó la labor teatral del autor de "Los muertos".

Irá precedida del sainete "Los bailes de la famosa" de Capoy y el maestro Payá.

El último se repite la revista de Iriarte y Pelay, "De siglo a siglo".

Se anuncia para el miércoles el estreno por esta compañía de la leyenda gaucha de Vacarezza, "El último gaucho" y el jueves en vermouth extraordinario el drama de Coronado "La piedra de escándalo".

FILMS

Desde esta noche se pasarán en el Marconi los films de actualidad "La batalla del Trentino" y "La toma de Gorizia", que tanto interés despertaron durante sus recientes exhibiciones en el Politeama.

DE LA PLATA

En el teatro Olimpo debutará esta noche la compañía de operetas del maestro Ventura, que funcionará en el Marconi de la capital federal. Se iniciará con "La duquesa del Bal Tabarin".

—Con éxito sigue actuando en el París la compañía Zurlo y las hermanas Garay. Esta noche se representará la comedia de Novión titulada "Misia Pancha la Brava"

—En el Ideal se pasaron las cintas "Monte petrificado", "Fräuchen y Carlitos' grumete", y nuevos numeros a cargo de la Chimenti, que sigue siendo muy aplaudida.

DE ROSARIO

En el teatro Colón dió anoche una audición de piano la aplaudida concertista y cantante Neilozane Román.

Fué muy aplaudida por la brillante ejecución de los diversos números del programa.

— Ha terminado anoche su actuación en el Olimpo la compañía de opereta italiana Della Guardia-Lahoz, poniendo en escena "El contadino allegro".

La temporada terminada ha sido una serie de éxitos para los principales intérpretes y ha producido halagueñas entradas.

DE MONTEVIDEO

Mañana martes, debuta en el teatro Solís la compañía Cómico española que dirige el primer actor Ricardo Simó Raso.

Iniciará su temporada con la comedia de los hermanos Quintero "El centenario" y el entremés "Zarzamora".

—La compañía Sconamiglio-Caramba sigue actuando con éxito en el Urquiza, habiendo puesto anoche en escena la opereta de Lombardo "La regina del fonógrafo"

Esta noche debuta la aplaudida soprano española Erminia Gómez en el rol de protagonista de "The Geisha".

— En el 18 de Julio sigue trabajando la compañía de zarzuela española Ferrer, que sigue interpretando la obra "Industria nacional". Mañana estrenará la zarzuela "Los ojos de mi morena".

BIBLIOGRAFÍA

ANALES GRAFICOS

Este órgano del instituto argentino de artes gráficas ha publicado un magnífico número extraordinario dedicado a la exposición de este género de actividad, que tuvo lugar en esta capital, en 1916 en conmemoración del centenario de la independencia.

Realmente es extraordinario el número que nos ocupa, pues no puede darse exponente más sólido del adelanto a que han llegado entre nosotros, las artes gráficas. En el texto hay profusión de ilustraciones, de una nitidez y perfección absoluta. La presentación, las tapas y la colocación y ordenamiento de los artículos insertos, forman un conjunto de indudable valor artístico.

En el extenso sumario descuellan los artículos titulados: "Trabajo y cultura", "La crisis del aprendizaje", "El predominio de lo cursi" una poesía de Almafuerte y varios otros.

Este número extraordinario, por último contiene una excelente información sobre todas las materias relacionadas con el desarrollo de las artes gráficas del país, de modo que tiene un doble valor como obra de arte y como documento ilustrativo, recompensando ampliamente el esfuerzo de la sociedad que lo ha editado.

"NOSOTROS"

Número extraordinario en memoria de Rodó.

La magnífica revista "Nosotros", verdadero órgano de la intelectualidad argentina, ha realizado un magnánimo esfuerzo en honor y memoria del ilustre José Enrique Rodó, consagrándole un número extraordinario en cuyo texto van insertos numerosos estudios sobre la personalidad y la obra del insigne escritor uruguayo.

Forma este número extraordinario un tomo de cerca de 350 páginas, encabezado con el retrato de Rodó, del que también se inserta el capítulo de una de sus últimas obras "El mirador de Próspero", titulado "Juan María Gutiérrez".

Sin entrar en consideraciones sobre el valor de cada uno de los estudios que integran el sumario, más abajo inserto, limitémonos a consignar que representan, sino un aporte definitivo para encerrar en sus justos límites la obra de Rodó, cuando menos el lugar que ha ocupado en la admiración de sus contemporaneos sudamericanos. De todos modos, merece un aplauso sincero este esfuerzo de la revista mencionada, tan de acuerdo con sus tradiciones y con el efecto altamente cultural, que viene desempeñando desde su fundación en nuestro ambiente artístico, literario e intelectual.

El sumario es el siguiente: La dirección, Arturo Giménez Pastor, Emilio Frugoni, Víctor Pérez Petit, Ernesto Quesada, Armando Donoso, Pedro Miguel Obligado, Rafael Alberto Arrieta, Constancio V. Vigil, Augusto Bunge, Carlos Ibarguren, Luis Berisso, Licenciado Vidriera, Emilio Berisso, Ernesto Morales, Wilfredo Pi, Ernesto A. Guzmán, Angel de Estrada (hijo), Alberto Gerchunoff, Enrique Dickmann, Luis María Jordán, Alfredo Colmo, Emilio Zuccarini, Samuel Linning, César Carrizo, Carmelo M. Bonet, Garcia Landa, Marcos M. Blanco, Evar Méndez, Antonio Gellini, Víctor Juan Guillot, Arturo Lagorio, Fernández Moreno, Pedro Prado, Folco Testena, Eloy Fariña Núñez.

EL CULTIVO DEL TRIGO EN LA ARGENTINA

Así se titula un hermoso estudio didáctico del ingeniero agrónomo, señor Carlos D. Girola, que ofrece en él un gran acopio de instrucciones populares fruto del estudio y de la experiencia, para que los agricultores puedan sacar la mayor utilidad posible de la explotación de aquel cereal.

El folleto en cuestión contiene datos muy interesantes, acompañados de estadísticas, sobre los términos apropiados para la siembra del trigo, preparación de los terrenos, máquinas agrícolas de mayor eficacia, abonos, transportes, rendimientos, etc.

Trátase, en fin, de una obra inapreciable en lo que concierne al estudio de la producción de trigo en la república.

BERNARDINO RIVADAVIA

Auspiciada por el comité Sudamericano para el impuesto único, se ha publicado la obra del señor Andrés Lamas, titulada "La obra económica de Bernardino Rivadavia".

Como indica claramente su epígrafe, es una exposición de las doctrinas económicas sostenidas en sus escritos por el ilustre estadista.

Sin embargo, y es el mayor mérito de la obra, aquélla exposición sirve al autor para abordar muy concienzudamente en el desarrollo seguido por las teorías económicas durante todo el siglo último. Las ideas de Will, de Ricardo, de Destuth, de Fray y de otros autores están expuestas y comentadas con verdadera lucidez y conocimiento de causa. La lectura del volumen deja la impresión de la gran magnitud que tenía la figura de Rivadavia, como economista y como legislador.

GALERIA TEATRAL DE "LA EPOCA"

Señora Esther Buschiazzo, aplaudida primera actriz argentina que debuta hoy, lunes, en el teatro Argentino con la comedia de Roldán, "Mister Franck".

Es una necesidad...

y no una exigencia de la moda el atender el cuidado de su vista, pues el descuido o abandono le será perjudicial.

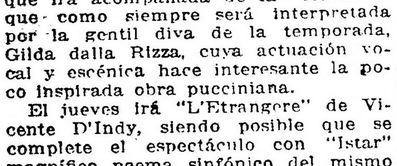

288 - ESMERALDA - 288

Toda compra que haga en esta casa será con provecho, devolviéndose el importe de todo trabajo que no fuera satisfactorio. — Precios económicos y comodidad para hacer examinar la vista con toda prolijidad y sin pérdida de tiempo.

ANTEOJOS y LENTES engarzados, desde $ 8.- m/n

A RETRATARSE

A Carlos Pellegrini número 282 (hay ascensor). Regalamos pelnado y un retrato grande con marco, en docena de retratos. El regalo vale más de 12 $. Postales finas a $ 4 la docena.

CRONICA SOCIAL

Las exequias de la señora Mercedes Serantes de Argerich, fallecida ayer, motivaron esta mañana una sentida demostración de duelo.

La Sociedad de Beneficencia de la Capital, a la cual pertenecía la virtuosa y considerada dama, se hizo representar en el acto por una numerosa delegación.

En la iglesia del Pilar se dijo una misa de cuerpo presente, ante una concurrencia que por su número y calidad, evidenciaba los prestigios y simpatías que rodeaban a la señora de Argerich.

Eduardo Crespo, Gustavo Muniz Barreto, Erasmo Bustos, Jorge Argerich, etc.

⊙⊙⊙

La señora Dalmira Cantilo de Gallardo y su hija Beatriz, reunieron ayer en su mesa, durante el te del Plaza, a un grupo distinguido de sus amistades.

Lo formaban las señoritas:

Magdalena Ortiz Basualdo, Elisa Harilaos, Enriqueta del Solar, María Teresa Bosch Alvear, Adela Ayerza, María Cristina Méndez Terrero y los señores Carlos y Augusto Rodríguez Larreta, Héctor Peña, Jorge Demarchi, Florencio Lezica

CASAMIENTO

Señorita Alcira Keen

Estaban, entre otras, las señoras y señoritas:

Inés Dorrego de Unzué, Carmen Marcó del Pont de Rodríguez Larreta, Adelia Harilaos de Olmos, Susana Casares de Llobet, Carolina Lagos de Pellegrini, Etelvina Costa de Sala, María Carmen Sala de Demaría, Martha Lanusse, María Unzué de Alvear, Concepción Unzué de Casares, Celina Huergo de Estrada, Sofía Arning de Bengolea, Elvira Pradere de Ezcurra, Margarita y Rosa Crisol, Leonor Quirno de Terry, Zelmira Paz de Gainza, Esther Méndez Gonçalves, Hersilia Lynch de Casares, Manuela L. de Elizalde, Sara Cané de Drago Mitre, Elvira de la Riestra de Láinez, Hortesia Aguirre de Leloir, Agustina Paz de Costa, María Celina Panthou de Onelli, Cora Carranza de Maschwitz, señoritas de Argerich, Victoria Aguirre, María Lanusse de Núñez Brián, Rosa G. de Sáenz Peña, Rosa del Campo de Botet, Josefa de Ezcurra, Laura Gómez Aguirre de Quirno, Rosa Sáenz Peña de Saavedra Lamas, María Isabel G. de Argerich, Carolina Lena de Argerich, Mercedes Peña del Carril, María Rosa Murature de Murature, Laura y Elvira Arredondo, Antonia Crespo de Silgueira, Magdalena Barreto de Beazley, Pastora P. de A. de Argerich, Zelmira Roca de Bollini, Helena Roca de Victorica, Sara Pestaña de Bustamante, Celina Pradere, Julia Zumarán de Olmedo, Sarah Hernández de Cilley, María Girado de Pereda, María Isabel Pereda, Esther Racedo de Calderón, Julia Muñoz de Arteaga, Elena y Sofía Diez Ocampo, Guillermina Bonorino de Insúa Dorrego, Adela O. de Heimendahl, Carmen Freyre de Iturraspe, Mercedes Terrero de Méndez, Susana y Carmen Saavedra Sáenz Valiente, Mercedes Ocampo de Argerich, Ana Julia Pieres de Martínez, Segunda Schóo de Roca, Ercilia Wilson de Arana, Magdalena Pinedo de Bracht, Matilde Mendes Gonçalves de Almanza, etc.

Manuel Láinez, Miguel Angel Arana Zélis, Manuel Beazley, Baldomero Videla, Francisco R. Torino, Víctor Bence, Francisco Costa Paz, Salvador Pondal, Marcelo Costa Paz, Manuel Salas, José M. Llobet, Mariano Demaría (hijo), Miguel Piñero Sorondo, Carlos F. Alcobendas, Carlos Beccar, Luis María Basavilbaso, Horacio Calderón, Joaquín Núñez, Diego H. Davison, Francisco J. Beazley, Enrique Telémaco Susini, Hugo Rodolfo Argerich, José A. Terry, Alberto Taurel, Rodolfo A. Rivarola, Clemente Onelli, Aurelio E. Carbonell, Enrique Fitte, Arturo Carranza, Alberto Bustamante, Fernando Carlos Otamendi, José Miguel Olmedo, Nicolás A. Avellaneda, Gabriel G. Dubarry, Luis P. Cilley, Carlos A. Piá Cárdenas, Eduardo N. Duffy, Emilio M. Jáuregui, Felipe Pereyra Lucena, Adolfo Saavedra Sáenz Valiente, Raúl Argerich, Pedro Lamas, J. Honorio Silgueira, Alberto B. Martínez, Esteban C. Rojas, Justo C. Argerich, Alvear, José Estrada, Bernardino Bilbao, Eduardo Bidau, Carlos Duncan y José Míguens.

Estaban, además, las señoras: Adelia M. Harilaos de Olmos, Mercedes Zapiola de Ortiz Basualdo, Magdalena Bosch de Harilaos, Felicia Dorrego de del Solar, Adela Arning de Ayerza, Mercedes Terrero de Méndez.

⊙⊙⊙

Se realiza esta tarde, en el templo de San Miguel, la boda de la señorita Alcira Keen con el señor Juan Cruz Varela Rueda.

Actuarán como padrinos la señora Zoraida Rueda de Marini, tía del novio, y el doctor Enrique Keen, padre de la novia.

Los novios entrarán al templo con sus padrinos, acompañados del siguiente séquito:

Ernestina Gándara de Keen y Héctor Varela Castex, María Jurado de Gándara y Alfredo M. Gándara, Celia Martínez de Varela y Juan Cruz Varela. Susana Keen de Escudero y Waldo Escudero, María Cristina Keen de Amuchástegui y José Antonio Amuchástegui. Ofelia Lanza de Keen y Héctor Keen, Raquel Keen de Lezica y Fernado Lezica, María Esther Keen de Correa y Salvador María Correa, Rebeca Keen y Ricardo Pérez Calvo, Zulema Keen y Hugo Varela.

Después de la ceremonia se realizará una recepción en casa de la familia de la novia.

El casamiento civil se efectuó anteayer, actuando como testigos, por la novia, los señores Alfredo M. Gándara, José Antonio Amnuchástegui y Héctor E. Keen; y por el novio, los señores Héctor Varela Castex, Hugo Varela Rueda y Miguel Rueda.

⊙⊙⊙

Desde mañana se iniciará la piadosa romería anual hacia el trono del más popular y amable de los santos: San Antonio de Padua.

El abogado celestial de las gestiones matrimoniales y pesquisa diligente de las cosas perdidas, mantiene incólume su prestigio a través de los estragos que el descreimiento ha sembrado en la fe y la piedad de las gentes.

El templo de San Francisco, siendo tan amplio, resultará pequeño para la legión innúmera de devotos y promesantes.

Mañana, a las 4 de la tarde será la recepción solemne de nuevas socias de la Pía Unión de San Antonio. Hablará en ese acto el P. Schelibon.

Pasado mañana 13, día del santo, será la gran fiesta.

San Antonio es, como se sabe, el santo del arzobispo, monseñor Espinosa, quien, convaleciente aún de su enfermedad, no podrá celebrar como de costumbre, la misa de comunión en San Francisco. Lo hará en su lugar, y siempre por su intención, el secretario, monseñor Elzaurdia.

A las 10 será la misa solemnísima, con grandioso coro de voces viriles e infantiles. El presbítero doctor Alberto Molas Terán hará el panegírico del santo.

Por la tarde, a las 5, habrá procesión por el atrio del templo.

⊙⊙⊙

Esta noche se efectuará el casamiento de la señorita Rosa Mantilla con el doctor Alejandro Labougle.

La ceremonia se llevará a cabo en la mayor intimidad, bendiciendo la unión monseñor de Andrea.

Serán padrinos la señora Rosalía Pampín de Mantilla, madre de la novia, y el señor Adolfo Labougle, padre del novio.

En el matrimonio civil actuarán como testigos los doctores Juan Ramón y Rafael Mantilla, por la novia, y Adolfo y Alfredo Labougle por el novio.

⊙⊙⊙

A beneficio de los niños pobres y del batallón de exploradores General Belgrano, de la parroquia do Nuestra Señora de Buenos Aires, se realiza esta noche la anunciada fiesta en el Splendid Theatre, la que promete resultar muy lucida por el interesante programa que se ha confeccionado.

El poeta mejicano Urbina, recitará algunos versos de que es autor; habrá números de canto a cargo del tenor Desirello y la señorita Mármora, el tenor Nessi y el barítono Urízar, y además prestarán su concurso la Zazá y la bailarina Satanella.

Numerosas familias conocidas han prometido su asistencia lo que contribuirá al mayor éxito de la velada.

⊙⊙⊙

El fallecimiento del señor Odón R. Trelles, ocurrido ayer, ha causado general sentimiento de pesar entre las vinculaciones de amistad y parentesco con que el extinto contaba en nuestros círculos sociales más caracterizados.

Una invariable corrección de procederes y un amable don de gentes fueron las características del extinto. Se le apreciaba sinceramente por eso.

Se hallaba el señor Trelles emparentado con las familias de Tomkinson y Alvear, tan consideradas en uestra sociedad.

Mañana se efectuará el sepelio en la Recoleta, diciéndose una misa de cuerpo presente en la iglesia del Pilar, a las 11 de la mañana.

⊙⊙⊙

Congregó numerosas familias conocidas la fiesta de ayer en el Savoy, a beneficio del asilo Dulce Nombre de Jesús, cuya comisión preside la señora Elena Torres de Muñiz.

La reunión se prolongó animadísima durante toda la tarde y parte de la noche, colmando los deseos de la comisión organizadora.

⊙⊙⊙

Los señores José Alfredo y Miguel Eduardo Martínez de Hoz dieron ayer un almuerzo en Hurlingham, donde todos los domingos se efectúan habitualmente interesantes reuniones de polo.

Asistieron las señoras:

Zelmira Paz de Gainza, Delia Alvear de Ocampo, Josefina Achával de Cantilo, Marcela Duggan de Torres, Matilde Sánchez Elía de Méndez.

Señoritas: Josefina y Angélica de Gainza Paz, Adriana Harilaos, Sofía Sara Madero, Josefina Cantilo Achával, Matilde Méndez, Clara Ocampo, Marcela Torres y un grupo de jóvenes.

Después del almuerzo se desarrolló un atrayente programa sportivo, en el que tomaron parte los obsequiantes y otros aficionados.

La reunión terminó con un te, servido a las 5, en el mismo club donde se había efectuado el almuerzo, regresando los invitados a la capital a las 6 de la tarde.

⊙⊙⊙

En las primeras horas de la tarde de hoy se han efectuado las exequias del señor Germán Meyer, en el cementerio de disidentes.

De origen alemán, el señor Meyer se hallaba radicado en Buenos Aires desde hace muchos años, habiéndose vinculado extensamente en nuestra sociedad. Las condiciones caballerescas que le adornaban le hicieron acreedor al general aprecio de que disfrutaba.

Actuó eficazmente en el comercio, siendo uno de los fundadores de la Sociedad Protectora Sarmiento.

El deceso del señor Meyer ocurrió ayer, causando sincero pesar entre sus numerosas amistades. El sepelio de sus restos ha atraído distinguida concurrencia.

Afecta este fallecimiento a las familias de Meyer Pellegrini, Vallé y varias más.

⊙⊙⊙

Será consagrado hoy en la mayor intimidad el casamiento de la señorita Joaquina Lucía Viranco con el señor Manuel Navarro Cogle.

Serán padrinos la señora Josefina C. de Navarro y el señor Carlos Viranco.

⊙⊙⊙

La reunión social de ayer en el Plaza congregó a un grupo escogido de nuestro gran mundo.

En diversas mesas, elegantemente dispuestas, algunas damas y caballeros se unieron grupos de invitados a tomar el te.

Luego se inició la danza, que con las características habituales de animación completa, se prolongó hasta pasadas las 8 de la noche.

La fiesta era, como se sabe, a beneficio de la Sociedad Socorros de San Isidro.

Estaban las señoritas:

Elisa del Camoillo, Elisa Harilaos, Juana y Valentina Sáenz Valiente, Antonia Quiñones de León, Elisa, Teodelina y María Teresa Bosch Alvear, Laura y María Luisa Salas, María Julia de Bary, María Teresa Pearson Quintana, María y Elena Martel, Ana y Carolina Cárcano, Lila Bermejo, Lola Shakery, Zeballos, Amalia Balbín, Mercedes Espeche Jiménez, María Elena y María Esther Gómez Pombo, Carmen Carballido, Rosina Richard Benítez, Angélica y Elvira Gandulfo Martínez, Elvira y Celina González Piris, María Antonia Arce, María Elena y Orfilia Rodríguez Egaña, María Angelina Berreta Moreno, María Elena Ballrich, Amalia Moreno, María Teresa y Laura Obejero, Adela Gorostiaga, Elba Gijena, Raquel Pons Oromí, Clara Boeú, Raquel y María Elena Alegre, María Elvira Melo, Fanny y Alicia Feilberg, Carmen Christophersen, Carmen Rosa Alvarez Calderón, Mercedes Alvear, Teresa Alvarez Calderón, Mercedes Peña Unzué, Magdalena Artz Basualdo, Enriqueta del Solar Dorrego, María Cristina Méndez Terrero, Beatriz Gallardo, Victoria y Elena Aguirre Lynch, Susana Rodríguez Quintana, María Luisa y María Elena Fauvety, Margarita y Mercedes Quiroga, Elena Jiménez, Elena Real de Azúa, Mary Helguera, María Isabel Rivadavia, María Esther y Elena Arias, etc.

⊙⊙⊙

Muy obsequiados por sus numerosas relaciones del "faubourg" de Belgrano y de esta capital, han sido la señorita María Luisa Cigorraga y el señor César A. del Cerro, con motivo de su casamiento.

Entre los obsequios recibidos figuran los siguientes:

César A. del Cerro, pulsera platino y brillantes; Abelardo Cigorraga y señora, collar brillantes y rubíes y aros perlas y brillantes; Ignacio Conrado Cigorraga, reloj oro y brillantes; Elmira Cigorraga, anillo platino, brillantes y esmeraldas; doctor Manuel Luis Pérez, lapicero oro y brillantes; Abel L. Cigorraga, alfiler oro y brillante; Cheta Cigorraga, cruz y cadena platino y perlas; doctor Manuel del Cerro Requena, cheque; María Silva de del Cerro, ... cristal cortado; José M. Cigorraga, malla plata; Abelardo J. Cigorraga, gemelos oro y brillantes; doctor Antonino E. Luna y señora, juego de mesa plata inglesa; Ceferino Cigorraga y señora, reloj esmalte y brillantes; Etelvina Esther Cigorraga, necessaire plata y almohadón encajes; Ignacio Cigorraga y señora, juego toilette oro y cristal; R. M. de las Carmelitas del Sagrado Corazón, artístico almohadón gamuza pintado y juego de novia con encajes Venecia; Etelvina Arranz Llambí de Cigorraga, manteau de toupe; Antonio Cigorraga y señora, lámpara eléctrica saxe; Esther Luna de Beresina, mármol florentino; María Elena y Beba Luna Sardá, lámpara eléctrica; Alberto y Jorge Cigorraga, bizcochera plata; Amira Aquino de Repetto, bombonera oro y esmalte; Julia Busquets de Aquino, jarras cristal cortado y plata; Rosa Corvalán, bastón y paraguas puño plata; empleados del Banco Español del Río de la Plata, cheque; mayor Juan Beresina, juego cepillos plata inglesa; Pablo Mazzini, jarrón japonés; Ricardo Miranda y señora, centro bronce; Manuela Ocampo, cofre plata; doctor Manuel Cigorraga y señora, placa del Sagrado Corazón de Jesús, de plata y oro; capitán de navío Guillermo Jones Brown y señora, tarjetero bronce esmaltado; Melchor Ruiz y familia, reloj estatua bronce y ónix; Luis Correa Larguía y señora, bomboneras plata; doctor Laureano Ramírez y señora, canastitas plata; Adolfo Calvete y señora, jarrón de Sèvres; Mercedes Judith Beresina Luna, frutera plata; doctora Cecilia Grierson su tratado "Cuidado de enfermos"; teniente coronel Camilo Auschutz y señora, frutera plata y cristal; señoritas de Cigorraga, abanico nácar y bruselas; Indalecia Ferreyra de Davis, medalla y cadena oro; Arístides Gitordi y señora, jardinera cristal cortado; Potoca Cigorraga, canasta saxe; Dora S. de Goldestein, abanico antiguo; Francisco Dominoni, centro plata; Margarita Ocampo, pastillera plata; Angela Cárdenas, corbeille saxe; Angela P. de Lucs, gorro piel; señoritas de Corvalán, floreros cristal; Pedro Dominoni y señora, guisera plata; Arminda Tenorio, juego lengerie; Yole Lancelotti, almohadón pinturas Gibson; doctor Carlos L. Mason y señora, almohadón; Honorio Martel, cofrecito plata; Angela y Mercedes Estevez, bombonera oro y vermeil; Celia Corvalán, cucharitas plata; ingeniero José Marín y señora, frutera plata inglesa; Francisca S. de Lara, juego te de plata, etc. Enviaron corbeilles: Matilde B. de Besson, doctor Ricardo Pslezert, Isolina Torres Cabrera de Zavalía, Angela Cárdenas y otras.

⊙⊙⊙

Esta mañana fueron inhumados en la necrópolis del norte los restos de la señora María Sarasume de Viecza, fallecida ayer en Martínez.

La extinta se hallaba vinculada a conocidas familias de Santiago del Estero, Entre Ríos y esta capital.

En la iglesia del Pilar se dijo una misa de cuerpo presente, asistiendo numerosa concurrencia.

⊙⊙⊙

En casa de la novia y en la mayor intimidad, se efectúa esta tarde el enlace de la señorita Adelina E. Barton con el señor Mario Gerding, siendo padrinos la señora Elena Zelada de Gerding y el señor Ernesto S. Barton.

En el acto civil actuarán como testigos los señores Santiago Torres Blanco y el señor Eduardo Gilen, por parte de la novia, y los señores Gustavo D. Barton y Gonzalo Martínez por el novio.

⊙⊙⊙

Esta mañana se dijeron misas de cabo de año por la señora María Mercedes R. M. de Ruiz Moreno, en la capilla del Perpetuo Socorro, asistiendo crecida concurrencia.

⊙⊙⊙

Mañana será bendecido el enlace de la señorita Inés Zavala Carbó con el señor Juan Carlos Petersen.

⊙⊙⊙

El señor Oscar R. Beltrán obsequiará esta noche con una comida a un reducido número de amigos. Serán comensales los señores Manuel Arias, Carlos Fuentes Pondal, Angel de la Cuesta, Ricardo Font, Alberto Cildoz Sexauer, Luis Padilla Victoria, José R. Naveyra, Juan Miguel Gutiérrez, Juan José Fuentes Pondal.

GEMELOS PARA TEATRO

"LEMAIRE"

OPTICA ESPECIAL TEATRO COLON

Son los preferidos por su luminosidad, fuerza y alcance.

MODELOS EXCLUSIVOS DE:

LUTZ, FERRANDO y Cía.

Primer Instituto Optico-Oculístico "Lutz y Schulz"

FLORIDA 240

Buenos Aires

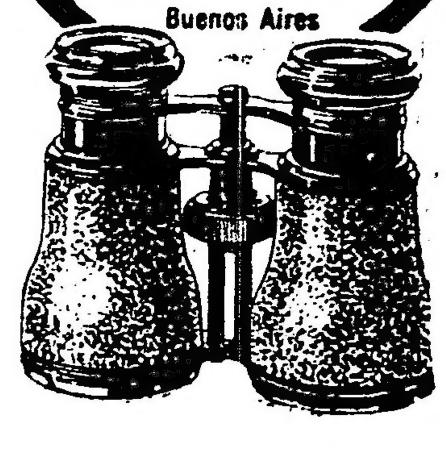

Víctor Peláez Sierra, Carlos Wanters (hijo) Alfredo La Rosa, Marcelo Peyret y Juan Carlos Casas.

⊙⊙⊙

Han partido:

Para Paraguay, el doctor Víctor Habente Haedo, su señora María Irene Saguier y sus hijos.

—Para el Saladillo, el señor Héctor Demaría.

—Para Alta Gracia, el señor José Taurel.

—Para Paso de los Libres, hoy, el señor Ricardo Morillas y su señora Angélica Saporiti.

—Para el sur, el señor Hipólito Almeyra.

—Para Montevideo, el señor Alfredo Israel.

—Para el Pergamino, el señor Tomás Mackintoch.

—Para Montevideo, el señor Carlos Molina.

—Para Entre Ríos, el señor Norberto Murralde.

—Para Córdoba, el señor José María Argañaraz.

⊙⊙⊙

Han llegado:

De Ojo de Agua, las señoritas Marcela y Leonor Mesquita.

—De Mendoza, el doctor Rodolfo Bullrich.

—De San Isidro, el lunes, el doctor Manuel Obarrio, las señoritas María y Elvira Obarrio y el doctor Adrián Beccar Varela y familia.

—De Coronel Díaz, el señor Gregorio A. Díaz y las señoritas Lucía, María y Cristina Eizaguirre.

—De Córdoba, la señora Cándida Santamaría de Maturana.

—De Tucumán, la señora Ercilia L. de Dieckman y familia.

—De Entre Ríos, la señora Micaela Palma de Comaleras y las señoritas Carolina Palma y Alicia Basaldúa.

—De Bahía Blanca, el señor Federico Segovia.

—De Catamarca, el señor Pedro Bazán.

⊙⊙⊙

De Olivos:

Muy lucido resultó el "tea-dance" de ayer en el hotel Villa Carapachay, organizado por el Club Social de Olivos.

Asistió una numerosa y selecta concurrencia, que bailó con gran entusiasmo hasta después de las 7 p. m.

Estaban entre otras las familias de:

Schneider, Howard, Bolaño, Kapelow Hussou, Torino, Varela, Longo, Iturriza, Jiménez Fynn, Zamboni, Himberg, Dargenton, Denglir, Carrasco, García Malbrán, Marcone, Llachoritzky, Dates, Camera, Martín, Zamberti, Zungri, Lewis, Dowling, Iribarne, Oliver, González del Solar, Aguilar, Carrasedo, Montemayor, Otero, Sullivan, etc.

⊙⊙⊙

De La Plata:

Con todo brillo y solemnidad se celebró ayer en esta capital la ceremonia religiosa del Corpus, de la que participaron varios millares de fieles.

La tradicional procesión resultó imponente. S. S. I. monseñor Terrero, bajo palio, llevaba el Santísimo, acompañado de los monseñores Alberti y Rasore y del alto clero. El palio era llevado por los doctores Prack, Anzoátegui, Amadeo Sánez y los señores Burgueño y Martínez. Durante el trayecto las congregaciones, damas y niñas que formaron en la columna, arrojaron flores a su paso.

En varios sitios se levantaron artísticos altares, donde era colocado el Santísimo, y en el magnífico altar resplandeciente de oro levantado frente a la catedral, los fieles arrodillados recibieron la bendición de manos del obispo diocesano.

Formaron también en la columna el escuadrón de seguridad, una compañía del cuerpo de bomberos y los exploradores de Don Bosco.

Entre la numerosa concurrencia vimos a las familias de:

Gnecco, Ves Lozada, Posse, Andrade, Sal, Gómez Ruiz, Nervi, Sánchez Viamonte, Kennedy, de la Serna, Cavello, Alsina, Figueroa, Ponce de León, Freyer Spangemberg, della Croce, Albina, Gómez, Ponsati, Romano, Salessi, Campoamor, Dillón, Conze, Delheye, Alvarez L. Rossi, Isla, García Vieyra, Rivademar, Tolosa, Menéndez, White, Guido, Nievas, Gamboa, Lascano Saraví, López Merino, Castagnet, Ballesteros, Herrera Paiva, Campos, Lenzi, Núñez Monasterio, Silva Lezama, etc.

—El doctor Angel Alsina y su esposa doña Julia Carranza ofrecerán una comida a un grupo de sus relaciones.

—En breve se realizará en casa de los esposos Samuel Saraví Hardy y doña Angelita Cisneros una recepción en honor de las amigas de su hija María Angela.

PROCESION DEL CORPUS

Cabeza de la columna, frente a la catedral.

LEÑA HACHADA de QUEBRACHO COLORADO, clase mas especial, hachada en pequeños trozos para consumo en las cocinas económicas y calefacción.

CARBON DE PIEDRA, para cocinas.

COKE DE GAS, para cocina y calefacción.

ANTRACITAS, para "Salamandras"

PESO EXACTO — ENTREGAS INMEDIATAS

ADMINISTRACIÓN: PAVON 66-70 - Avellaneda — ROMA y Cía. — Teléfonos: Un. Tel. 75, Bcas; 95 Bcas; 319 Bcas; 545, Mitre. Coop. Tel. 253, Avellaneda; 239 Barracas.

CASA FUNDADA EN 1880

PAPELES PINTADOS

DECORACIONES

M. CREGO y Cía

SUIPACHA

—126-130—

CARRERAS DE CABALLOS

HIPODROMO ARGENTINO

LA REUNION DE AYER

BREVES COMENTARIOS

La reunión celebrada ayer ha tenido un resutlado tolerable, uno de esos resultados que dejan al público tranquilo dentro de la alegría o de la pena que les haya deparado la suerte a cada uno.

La lógica tuvo sus aciertos en algunas carreras donde se impuso el favorito y cayó en otras en el mayor fracaso con las sorpresas de animales que pocas veces serán capaces de tales hazañas.

Y no fué porque el comienzo augurara un mal final, la victoria de Noche Buena esperada por la mayoría dió ánimos para apostar sin escrúpulos a Gyp, otra favorita, que como la hija de Fulmen se impuso en un cómodo galope.

El triunfo de Remanso, tan fácil, reveló a las claras que en su ecurie

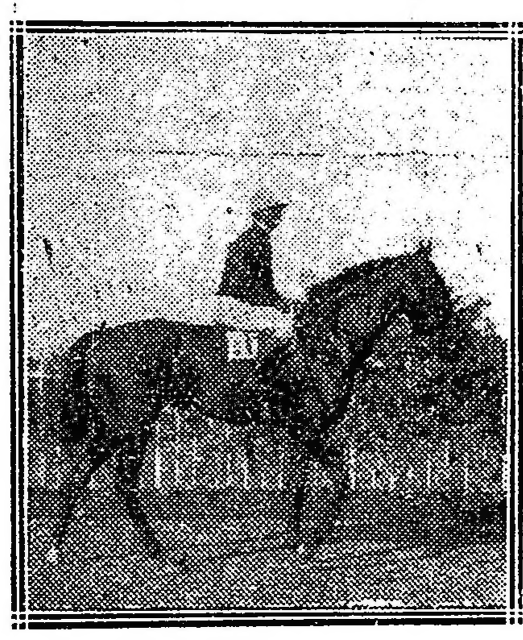

Gyp, por Saint Wolf e Irlanda, ganadora de la carrera de productos de dos años.

tenían plena fe en el triunfo, y esto que constituía casi una sorpresa ante el favoritismo de Glotón e Ibáñez, desconcertó un tanto al público.

Así se explica qué Faucheur abonara luego un dividendo tan hermoso, debiendo corresponderle lógicamente la mayoría de los sufragios.

El golpe de Lance aumentó la desorientación que no normalizó Colenso con su triunfo, puesto que a renglón seguido Gaiteiro repetía la hazaña del jueves pasado, repartiendo un dividendo injusto

Krondorff dejó el tendal... Sin embargo en el largo desfile de regreso por la Avenida Alvear no se oían las lamentaciones de otras tardes, sino los comentarios de todos sobre las bondades de Botafogo, el crack consagrado del año, que por la ausencia de sus rivales inscriptos, se limitó a pasear en 1.600 metros su gallarda silueta, luciendo esa acción fácil y desenvuelta que tantas ponderaciones le han valido.

Tolerable ha sido el resultado y de ese modo amable ha de ser el comentario.

Primera carrera — Noche Buena— Estaba en la convicción de todos los aficionados la superioridad de Noche Buena y hasta los entraineurs que tenían pupilos inscriptos en esta prueba reconocían, y hasta algunos descartaban el triunfo de la hija de Fulmen. Sin embargo, ninguno huyó el encuentro todos presentaron sus

Llegada de la cuarta carrera: 1.° Faucheur (A. Navarro), 2. Marco Polo, 3.° Pancho Villa, 4.° Visionario

pupilos e íntimamente confiados la mayoría en que la suerte—¡al fin!—habría de sonreirles.

Y en verdad por mucha que fuera la chance de Noche Buena, sus títulos no eran tantos como para acobardar a un lote de desesperados... Si en realidad suyo sería el triunfo hasta que el juez de raya diera su fallo, esperaban confiados en el éxito de su craks...

A Noche Buena, que no vale gran cosa, le había llegado el turno, le tocaba ganar como a todos y tal vez le correspondía más que a muchas, porque en varias oportunidades estuvo cerca del triunfo, que rivales más afortunadas le arrebataron

Arcuri no se cuidó más que de la buena colocación: vigiló a las contrarias que creyó más temibles y esperó que en la recta se abriera el abanico para avanzar resueltamente sacando una ventaja que ya nadie podría descontar.

En vano fueron los esfuerzos de Mucha Sal, que está muy cerca de su próximo triunfo y la arremetida de Mi Ñata, también fué estéril. Noche Buena cruzaba la meta vencedora con dos cuerpos y medio de ventaja, ante la general satisfacción del público que vió en el triunfo de esta favorita un augurio de calma y paz en los resultados siguientes.

Segunda carrera — Gyp — Cabe admirar más que las bondades de Gyp el ojo del juez de raya. Fallar un final reñido puede parecer difícil hasta verlo, según la colocación de los rivales; pero fallar por cuatro cuerpos es tener el centímetros en los ojos y la rapidez del relámpago en el parpadeo...

Pues, sí señor, Gyp ganó por cuatro cuerpos contra un lote de insignie mediocridades que si bajaron a la arena a disputarlo el triunfo a la hija de Saint Wolf no fué convencidas de sus probabilidades, sino atraidos por esos pesitos que se abonan a los que llegan placé.

Más también con las bondades de

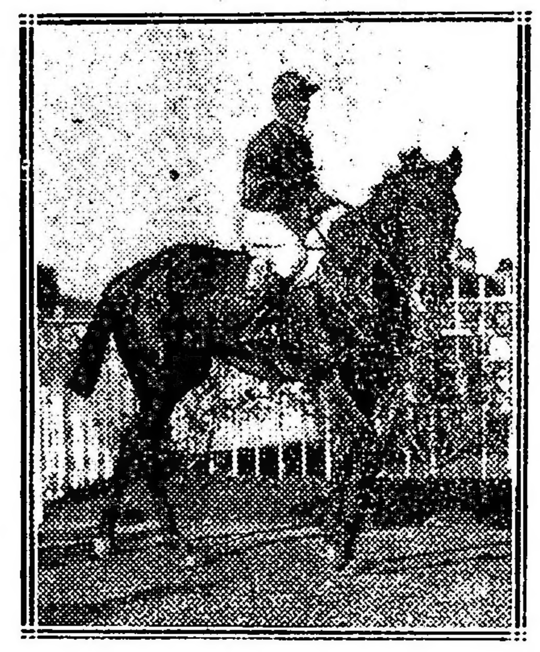

Remanso, por The Wirpool y Valliere, ganador de la carrera de productos de dos años.

Englander ás feliz fué en la largada lidades del jockey Englander para dirigir hijos de Saint Wolf. De estos méritos ya hicimos ayer un estudio detenido y ayer mismo también teníamos la confirmación con la lucida victoria de la pupila del stud Los Yuyos.

Bien es cierto que donde estuvo Englander más feliz fué en la largada, donde no tomó resueltamente la punta, esperando serenamente que Antica y Wilde se agotaran en una disparada inútil, pasando oportunamente al frente para luego ganar por cuatro cuerpos.

Hecho el elogio del juez de raya y de Englander, cumple también reconocer en Gyp algunos méritos que la colocan en la categoría de las yeguas discretas, o más aún, de las productivas.

Tercera carrera — Remanso — Visto el triunfo del hijo de The Whirlpool es necesario convenir en que los temores del entraineur Rufino Coll y los suyos, eran justificados.

La víspera supimos — y nunca es tarde cuando la dicha es buena — que Remanso tenía ejercicios verdaderamente notables y que ninguno de los favoritos sería capaz de impedir su triunfo.

En el hipódromo se ignoraba tanto, y aunque siempre se sospecha cuando se presenta un animal de ecurie tan formal, sin que nadie comentara sus probabilidades, la mayoría estuvo de parte de Glotón e Ibáñez los dos candidatos lógicos que más se destacaban.

Y Remanso, no bien se levantaron las cintas tomó la dirección de la carrera, sacó una ventaja respetable y dejó que sus contrarios lo siguieran todo el día si era preciso...

Para Rufino Coll y los suyos fué una novedad el triunfo fácil de su pupilo...

El sabía que los ejercicios eran muy buenos, pero la práctica le había enseñado a temer los enemigos de cartel... Y a pesar de la sorpresa cobraron un bonito dividendo que contra otros rivales no hubieran conseguido.

Dicho lo cual, reconocemos en Remanso un producto veloz que ha de tener también su turno para conquistar nuevas victorias.

Cuarta carrera — Faucheur — Aumenta cada día la admiración que sentimos por Juan Vaita. Este profesional en su larga actuación no nos convenció nunca como una lumbrera aunque siempre vimos en él un entraineur hábil y sobre todo de presencia...

Le faltaron elementos y quedó relegado al ostracismo, donde siempre contó con la fiel admiración de los suyos.

La suerte golpeó a sus puertas. Faucheur curó todos sus males y empezó la serie bajo los mejores auspicios, serie que todavía continúa y que ha de seguir hasta que el hijo de Greenan caiga víctima de los kilos o cuando le toque medirse con rivales de otra categoría menos inferior.

Se dice que Marco Polo fué corrido on cierto apresuramiento, que Pancho Villa tuvo muchos contratiempos y que Visionario con más suerte hubiera llegado más cerca... De todo esto aprovechó Faucheur para imponerse no bien llegaron a la mitad de la recta donde el pupilo del Montiel ya había gastado sus fuerzas, donde era tarde para la atropellada de Pancho Villa.

Estamos [illegible] que podrá ser muy larga [illegible] pero que no hace [illegible] des

GINEBRA "Bols" LA MEJOR QUE EXISTE

dada la mediocridad del candidato. Faucheur es uno de tantos.

Quinta carrera. — Botafogo. — Nada puede agregarse a lo dicho, a lo ya repetido en diversas oportunidades y en todos los tonos. Estamos en presencia de un producto verdaderamente notable y todas las alabanzas que hoy le prodiguemos no serán sino las mismas que mañana hemos de tributarle o las mismas que ya le hemos tributado.

No podía pedirse una deserción más elocuente.

El hecho de que Pierrefond's conceptuado uno de los productos más discretos reusara el encuentro, y que Marline, a pesar de todos los desplantes de su entraineur, se reservara acertadamente para otra oportunidad, y que Takecare no intentara una prueba tan peligrosa, ni Retamo se expusiera al ridículo, demuestran en forma terminante la superioridad que todos le descubren al hijo de Korea, consagrado en su cuarta presentación como el crack del año.

Sin necesidad de emplearse recorrió los 1400 metros en excelente estilo después de haber pasado primero 200 metros más, que completa la milla, en cuya distancia quizá su ecurie floreario.

Reducido el clásico Eliseo Ramírez a un simple paseo de Botafogo, tuvo empero el interés que pudo despertar la sola presencia del crack.

En las verjas se amontonaba la gente, queriendo contemplar de cerca su silueta distinguida, sus líneas perfectas, sus manos fuertes y su colega, esa cabeza que tanto preocupó a los "conocedores", y que en el hijo de Old Man parece impecable.

Nada más puede decirse de Botafogo; tiempo queda para agotar los adjetivos.

Sexta carrera. — Lance. — El triunfo del hijo de La Tempête no puede considerarse como un secreto, puesto que la voz de alarma él mismo se encargó de darla con su anterior performance y en las crónicas de los últimos días se le citó preferentemente, como uno de los candidatos de más chance.

Pero la prueba aparecía complicada y difícil en todo sentido. Del numeroso lote, sólo Lord Beatty, que disputó sin mayor éxito la cuarta carrera, no fué presentado; los 17 restantes, sin temerse uno a otro, convencidos todos de sus bondades, concurrieron a la lucha, desesperados por salir airosos, hartos de oir lamentaciones y reproches...

Llegada de la sexta carrera: 1.° Lance (F. Barrozo), 2.° Aluminio, 3.° The Lad, 4.° Epartillar

Y en verdad no solamente el vencedor contaba con grandes probabilidades, sino que también los restantes, y algunos de ellos especialmente, estaban en condiciones de pretender con justos títulos el anhelado triunfo.

Chaica, Sunday, Espartillar, Pacará, Cacique, Pudafi The Lad, Patacón, Aluminio... todos estos en el papel, lógicamente, eran candidatos respetables, que, además, a sus respectivos entraineurs les merecían ilimitada confianza.

De aquí, pues, que aún sabiéndose mucho de Lance, abonara un dividendo tan crecido, y que los buscadores de batacazos por un momento creyeron seguro el triunfo de Aluminio, que a placé pagó todavía $ 41.80

La prueba en los tramos finales careció de todo interés, una vez que Lance se destacó al frente, mientras Aluminio, atropellando con algunas energías, arrebataba a The Lad el segundo puesto.

Las bondades de Lance mucho han tardado en revelarse para que sean tantas. Creemos que no pasa de un elemento discreto, que como tantos, necesita esperar su turno.

Séptima carrera. — Colenso. — Paulatinamente irá borrando el mal recuerdo que dejó con sus pasados fracasos y mereciendo de nuevo la confianza plena del público, se convertirá en semi-crack, como ya lo era al reanudar su campaña en la present temporada.

No se presentaba para el hijo de Orinoco tan fácil la carrera de ayer, porque sus enemigos eran bastantes y temibles.

Descartado Max Linder, que todavía necesita perder mucho para ponerse en un peso conveniente, y no creyendo, por prudencia, mucho en las bondades de Erusco, todos los demás competidores eran enemigos que debía temer el piloto de Colenso, por mucha fe que le mereciera el hijo de Orinoco.

Y no se descuidó de nadie; tuvo buen cuidado en que Art Nouveau no se distanciara, pasando al frente a poco de entrar en la recta, dejando sin efecto las energías del hijo de Saint Wolf, fuera de peligro contr. cu l- quier atropellada de sorpresa estilo Corchito.

Sable, que contó con una cantidad enorme de boletos, no se vió por ningún lado, como no se vió Cristalino — flor de un día — ni se vió Hurgón — espinas de una flor... —

El entraineur Torterolo sigue la racha... y si dura hasta la rentrée de Ocurrencia, quién sabe si la notable hija de Val d'Or no completa la labor brillante que espera realizar en esta temporada el popular entraineur.

Octava carrera. — Gaiteiro. — Y van dos... y esta fué exactamente lo mismo que su anterior victoria, conquistada en igual exec[illegible] estilo, sin tanta brega, pero imponiendo al final sus medios con todo [illegible].

Como Cracker, se abrió en la entrada de la recta, Ojal, es decir más inexplicablemente, pues los que venían detrás — tal como Gaiteiro — consiguieron el lado de los palos, el hijo de Saint Wolf con mayor razón debió haberlo buscado antes.

El elogio corresponde a Chebel, este joven jockey que ya como aprendiz nos demostró gran discreción, muy a menudo nos sorprende con aciertos como el de ayer, verdaderamente considerables.

Corrió a Gaiteiro en el último [illegible] to sin inquietarse de la ventaja que le llevaban sus contrarios, en el codo mejoró su colocación y apenas enfrentaron la recta, salvado un pequeño contratiempo que le presentó Mariucha, avanzó resueltamente por el lado de los palos quebrando la [illegible] poco metros antes del disco.

El hijo de Saint Wolf en cambio tuvo toda la mala dirección que puede esperarse de Acosta en uno de sus días fatales.

Ojal necesitaba la monta de Englander; nadie como él conoce a los Saint Wolf... y a los Cyllene. Ejemplos Remalero y Krondorf.

La serie de Gaiteiro continuará hasta tanto el handicaper deje caer sobre su lomo muchos kilos. Es el Galloway que más se ha destacado, especialmente en estas pruebas de contado que parecen ser sus favoritas.

Y así terminó la reunión, que no puede considerarse mala, porque la lógica tuvo sus aciertos, ni buena tampoco porque S. M. Batacazo anduvo rondando toda la tarde el hipódromo.

REMANSO

El hijo de The Whirpool figuraba anotado por segunda vez en una prueba de perdedores y como temíamos a una nueva deserción no le dimos nuestra preferencia.

Sin embargo, nuestros lectores estaban al corriente de sus excelentes ejercicios, entre ellos, uno en el que había batido a la tordilla Perjura con entera facilidad.

Remanso es un producto veloz y que fué presentado en el máximum lo estado como para no errar la carrera.

S. V. P.

El pensionista del stud Arteel se ha puesto muy lindo con el reposo a que fué sometido, y en el compromiso que tiene para el próximo jueves, pondrá de manifiesto que ha recuperado las energías perdidas, sacando una vez más triunfantes los colores que defiende.

El hijo de Old Man, con sólo 47 kilos, es un candidato de tenerse muy en cuenta, [illegible] conduce [illegible] Bastías, el sábado hizo 700 metros en 42" 1/2, a la par de Majeste.

Es muy posible que sea dirigido por P. Cichetti.

FIERO

El hijo de Bridge of [illegible] se encuentra inmejorablemente preparado y en la reunión del jueves será presentado a disputar una prueba para ganadores de una carrera.

Dado el excelente estado de preparación que ostenta el pensionista del stud Cuaró, nada difícil sería que en esa ocasión alcanzase a tener buena figuración.

El sábado fué sometido a un ejercicio sobre 1400 metros, dirigido por el jockey Denna, cubriendo la distancia en muy buen estilo.

ROSELLON

Llamó la atención el favoritismo de este hijo de Saint Wolf en la reunión de ayer, siendo que sus anteriores carreras no le daban semjante crédito.

Todo el mundo tenía el dato de Rosellón, pero el pupilo del stud El Turf donde pruebas una vez más de su irascibilidad, largó mal y no hizo carrera.

El pupilo del entraineur Carlos Bustos ya empieza a costar caro a su caballeriza.

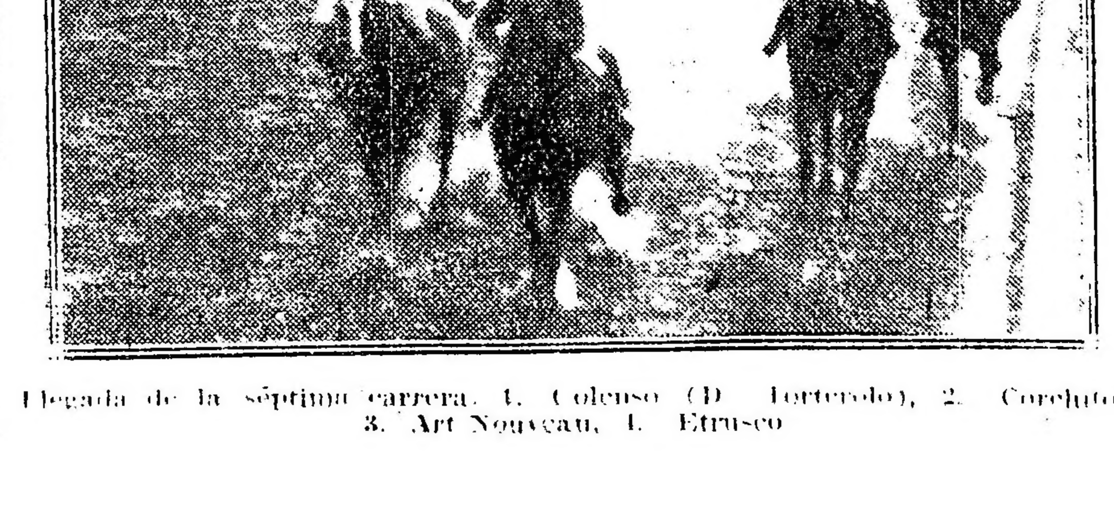

Llegada de la séptima carrera. 1. Colenso (D. Torterolo), 2. Corchito, 3. Art Nouveau, 4. Etrusco

BOTAFOGO

El anunciado walk-ower del crack del stud Alvear, se realizó ante la espectativa general, viéndose en el momento de tocar la campana, colocados en sus sitios habituales en las tribunas, como si se tratara del encuentro más interesante del año, a todos los concurrentes al hipódromo.

Al entrar el hijo de Old Man en la pista, por primera vez, nadie faltó al espectáculo; los menos expertos en asunto de turf se limitaban a ponderar la esbelta figura del "crack" comparándola al pastel del más célebre pintor, los que ya saben lo que es el training de un caballo, dijeron: Vizcay no ha pensado nunca en el walk-ower, se ve que no se ha descuidado, porque si en las épocas de las grandes carreras del año, Botafogo cuenta con la preparación de ayer no alcanzará rival alguno, a hacerle mover la cola como quien espanta moscas, movimiento que les indica a los de su caballeriza que el crack se ha tendido a correr y que es cuando en los metros finales de algún ejercicio su jockey le clava los tacos y le estira las riendas.

El defensor del stud Alvear que salió a cumplir su cómodo recorrido a último momento, cuando ya el starter lo estaba esperando, se tendió a correr desde el palo de la milla, en el momento que mil relojes movían a un tiempo sus agujas, y no estaban equivocados, pues su propietario el señor Diego de Alvear, para que el público pudiera apreciar las bondades de su "crack", había ordenado que cuando menos el caballo floreara en buen tren de carrera.

Botafogo hizo los mil seis cientos metros en 1'41" 3/5, cubriendo la distancia oficial de mil cuatro cientos metros en 1'26" 4/5, pero más fué la sorpresa en la tribuna de los profesionales, cuando algunos entraineurs a un tiempo exclamaban 11 segundos los 200 metros finales! Y mayor hubiera sido el comentario si hubieran estado en el secreto de la cola; todavía no espantaba moscas... y mientras todo esto ocurría en el mismo instante se confundían los aplausos del público con el juego de narices del "crack" la más célebre característica de los Old Man legítimos, y en el recinto oficial el distinguido propietario de la popular caballeriza, recibía las felicitaciones de amigos y admiradores.

El entraineur Vizcay que después de mandar al caballo para la caballeriza quedó rodeado de muy pocos, nos decía: este es el primer ensayo para disputar el premio José Benjamín Zubiaurre, antes Iniciación, dentro de veinte días. Entró en seguida en una narración interesante de la vida del "crack" de sus condiciones poco comunes y sus estimables calidades.

Nos refería el temperamento envidiable del caballo, su gran salud, su mejor apetito, y que tendría que salir un verdadero buen caballo para que llegara a aguantar a su costado dos cientos metros de carrera en la recta final de cualquier prueba que disputase.

Llegó también a oídos del competente entraineur, el peligro del training completo a que había alcanzado el "crack", y quiso entonces demostrarnos que también él lo sabía; haciéndonos una reseña de la clásica estampa de su pupilo asimilada a la figura, al sistema de ración que se ve obligado a utilizar debido a la poca disposición que demuestra Botafogo por el pasto, siendo mantenido con preferencia a grano, racionamiento que viene a darle al potrillo la presencia [illegible] ha engañado produciendo la alarma de un peligro en su training.

Al retirarnos, Vizcay con su modestia de siempre nos dijo: no debo [illegible] de la suerte, tengo a un verdadero Old Man, pero bien merece el señor Alvear esa compensación comparable con el limitado resultado del resto de los pupilos de la caballeriza [illegible] caros.

Old Man

VADARKBLAR-ASTER...

[illegible] intervalo que los aficionados [illegible] despreocupados esperando el paseo que debía dar Botafogo, [illegible] paddock, el "crack" Vadarkblar y el presunto "crack" también, Aster, propio hermano de Aventurero dos dignos hijos de Druid que harán honor en la presente temporada a los simpáticos colores del stud Provincial.

La presencia de los dos campeones [illegible] de inmediato, reunió a su alrededor a un numeroso grupo de [illegible] y profesionales, los que [illegible] el estado actual del ganador de la Polla de Potrillos y de nuestro Derby, ponderando con todo entusiasmo la silueta del potrillo Aster, cuya presencia y correctas formas, [illegible] sus poderosos medios, [illegible] prometedor un brillante porvenir.

El entraineur Martín González, fué muy felicitado por los que examinaron sus dos pensionistas.

La presencia de Vadarkblar y Aster en las pistas, no se hará esperar mucho tiempo.

Estado actual de los cracks

Con los últimos informes puede hacerse una crónica amena del estado en que se hallan los animales más sobresalientes de nuestras pistas.

Sin seguir un orden, que no podría por diversas razones establecerse, iniciaremos nuestra tarea con Vadarkblar, el notable hijo de Druid, que nos inspiró elogios apasionados, al punto de consagrarlo el verdadero crack de su generación.

Tenemos verdaderos deseos de verlo nuevamente en las pistas midiéndose con aquellos animales que en la campaña pasada solamente lo batieron cuando sus manos flaquearon o cuando su dirección fué deficiente.

Se halla en la actualidad sano completamente [illegible] verdadero crack.

[illegible] tar el clásico Libertad y no el Chacabuco, como supusimos, pudiendo suponerse esta corazonada de su entraineur como una demostración más de la absoluta confianza que tiene en el bravo y noble hijo de Le Samaritain.

Saint Emilion es el "cuco" temible siempre, porque sus sorpresas serán fatales, pero el que no hay que conceptuar de la fuerza de los anteriores, aun cuando su entraineur enamorado del estado que ha conseguido darle, espere de él las mejores hazañas.

Cabarot es de los productos estimables que en la presente temporada pueden tener buena figuración, si las oportunidades se le presentan favorables, y aunque por sorpresa, impone sus medios contra rivales de parecidas fuerzas.

En lo que a las yeguas se refiere, La Natita, que hoy se halla más linda que nunca, se lleva la palma, pues ni Pardejona ni Falerna pueden compararse a la hija de Pomona, notable a pesar de su principio de decadencia que más resalta comparado con el momento actual de las otras dos yeguas en pleno apogeo de sus formas y de su edad.

De Ocurrencia no conviene por prudencia abrir juicio: ella nos indicará con su actuación lo que debemos opinar. De más está el decir que si llegara a ser lo que fué, haría nuevamente tabla rasa con todos los rivales que se presentaran. pero mucho nos tememos que ya se le haya pasado el momento y que resulte para su entraineur imposible ponerla en condiciones de reivindicar todos sus fracasos.

De Digital todavía espera mucho el entraineur Vizcay, siendo su intención presentarla en el clásico Libertad, esmerándose en la actualidad por ponerla en condiciones para que en el Chacabuco su estado sea completo.

Y nada más por el momento. Hacer hablar a los profesionales es escuchar cuanto conocemos, y conoce el lector por todos nuestros comentarios al respecto.

Todos están llenos de esprenzas, todos creen llevarse los clásicos mejores, todos descubren una superioridad en sus pupilos enorme... y recién cuando la temporada llegue a su fin, se podrá hacer un balance exacto, proclamando el verdadero crack.

Quede el lector madurando su juicio conocido el estado actual de los cracks.

H. P.

En vista de estado grave de su manquera el entraineur Honorato Lacuesta, ha resuelto que el hijo de Master Willie, sea llevado a Montevideo.

LOS VENCEDORES DE AYER

SUMAS GANADAS

Nombres	Antes	Ayer	Total
Noche Buena	5.300	3.500	8.800
Mucha Sal .	3500	350	2859
Mi Ñata . .	4.100	100	4.200
Gyp. . . .	500	4.000	4.500
Antuca . . .	500	400	900
Wilda . . .	—	100	100
Remanso . .	—	4.000	4.000
Glotón . . .	500	400	900
Chaliapine. .	—	100	100
Faucheur . .	10.000	3.500	13.500
Marco Polo .	8.750	350	9.100
Pancho Villa	3.059	100	3.159
Botafogo . .	19.200	9.500	28.700
Lance. . . .	950	4.000	4.950
Aluminio . .	4.050	400	4.450
The Lad . .	17.300	100	17.400
Colenso. . .	30.200	4.500	34.700
Corchito. . .	29.400	450	29.850
Art Nouveau	33.200	100	33.300
Gaiteiro. . .	28.700	5.000	33.700
Ojal. . . .	16.500	500	17.050
Krondorf . .	29.300	100	29.400

HANDICAPS

En los handicaps correspondientes a la reunión a celebrarse el domingo 17 del corriente en el hipódromo Argentino, se ha hecho la siguiente adjudicación de pesos:

Premio Last Reason — 1800 metros

Espartillar, 60 kilos: Leader, 58; Marken, 58; Espartal, 58; Eneas, 57; Colmenar, 53; Cardigán, 52; Bufo, 52; Ton Ton, 50; Lord Beatty, 50; Après Moi, 50; Hirsuto, 50; Comunal, 50; Dividendo, 49; Rey Moro, 49; Dieufort, 48; Pancho Villa, 48; Forsight, 47; Wateville, 45.

Premio Pan Pan — 1600 metros

Siete y Medio, 60 kilos; Mamita II, 58; Colenso, 58; Well Meant 57; Art Nouveau, 57; Corchito, 51; Ton Ton, 50; Perjura, 50; Cristalino, 49; Como, 48; The Lad, 45; Curiosity, 44; Tarja, 43; Etrusco, 41.

Premio Melik — 3000 metros

Floripar, 65 kilos; Majestad, 59; Buril, 58, Red Jacket, 55; Retrechero, 53; Jean Valjean, 52; Krondorf, 51; Ojal, 50; Cracker, 50; Valentón, 49; Gaiteiro, 49; San Luis, 46; S. V. P., 44; Pochoso, 42; Mariucha, 42.

NOTAS SUELTAS

Noche Buena, que solo necesitaba una buena monta para ganar, se impuso de galope en la prueba inicial de ayer.

—Jalea por el solo hecho de ser corrida por M. Acosta cerró segunda favorita. Corrió muy mal.

—Gyp que no tenía mayores contrarios y que su mayor rival Antuca corría con principios de sobre cañas se impuso a voluntad pagando un sport insignificante.

—Wilda corrió bien y muy pronto abandonará la categoría a que pertenece.

—Remanso fué muy bien aprovechado por su entraineur.

—Glotón hizo su carrera.

—The Lad corrido algo apurado se desempeñó sin embargo discretamente.

—Marco Polo pudo finalizar más cerca de Faucheur que fué el ganador de la cuarta carrera.

—Britón trajo una pésima colocación durante toda la carrera y en la recta final ha venido encerrado entre dos caballos que le impidieron avanzar.

—Lance ha pagado un sport injustificado. Lo marcábamos como uno de los más serios enemigos de Cacique que fué el favorito y que corrió muy mal.

—Colenso aprovechando su reducido peso ganó una espléndida carrera.

—Corchito viene repitiendo matemáticamente sus carreras. El público no le tiene mayor fé y lo abandona siempre en las cotizaciones.

—Art Nouveau está corriendo con poca suerte, pero con los kilos que lleva no se puede pedir tampoco nada mejor

—Gaiteiro corrió admirablemente

ganándole a Cjal una carrera imposible.

—Krondorf dejó a la cátedra mal parada en el handicap final.

—Gyp nació en el Haras Nacional y fué comprada en las ventas de productos del tattersall en $ 5500 por el stud Los Yuyos.

—Remanso procede del Haras San Jacinto, y no fué presentado a los remates de productos por haberlo reservado su criador.

—El aprendiz F. Barreto ha ganado hasta la fecha 26 carreras.

—Entre ganador y placé se vendieron en la reunión de ayer en Palermo 475.169 boletas

Hipódromo de Rosario

LA REUNION DEL DOMINGO

Breves apuntes

Favorecida por un público numeroso, la reunión de carreras celebrada el domingo en el hipódromo Independencia, resultó interesante y animada.

En cada número del programa las taquillas de sport se vieron invadidas por los aficionados, a quienes dominaba un entusiasmo alborozado.

Las siete pruebas constituyeron otros tantos encuentros atrayentes, despertando el premio clásico Sarmiento, el mayor interés de los concurrentes; carrera ésta, que congregó los productos más sobresalientes de la nueva generación.

Había además curiosidad por presenciar el debut de Kingfisher ganador en Palermo y potrillo que inició su 'training' preliminar en estas pistas, el cual fué traído expresamente en esta ocasión, a raíz de una sugerente corrida que produjo en aquel hipódromo, con el objeto de disputar la prueba que nos ocupa.

El lote que bajó a la arena si bien algo reducido, era selecto como decimos, destacándose del conjunto algunos productos de prestigios bien cimentados.

A las ávidas miradas del público se presentaron: Crisis, llevando por piloto a A. Sánchez; Alexandre con A. Torres; Coralino, con C. Alvarez; Trotting, con A. Berro; Kingfisher, con C. Claverie; Volapié II, con Varas e Idria con Ramírez.

El "talent", consagró favorito a Kingfisher siguiéndole en el orden de preferencias Trotting y Alexandre.

Clausuradas que fueron los operaciones del "betting" y dadas las cifras definitivas, sonó la campana anunciando el starter que había llegado el momento de la partida.

Los campeones se alinearon frente a las cintas y después de algunas tentativas infructuosas, aquéllas fueron levantadas en momento relativamente oportuno.

Tras breve indecisión de los jockeys, defecto que caracteriza a los profesionales que actúan en este hipódromo, Alexandre fué lanzado al frente en cuya persecución y a 2 cuerpos se puso Coraline, ubicándose en la tercera colocación Trotting. El resto del lote se desenvolvía compacto ocupando el último puesto el favorito, táctica equivocada de su jockey que mereció los más acerbos comentarios.

Desde ese instante la carrera siguió su curso sin modificaciones, pues el "leader" sin dar muestras de cansancio traspuso el disco con un cuerpo de ventaja sobre Coraline. Tercera llegó Trotting y cuarto el favorito que con mucha acción hizo un avance fuertísimo al aproximarse los competidores al triunfo.

El tiempo empleado 1'21" 1|5 se considera mediocre.

La primer carrera sobre 1600 metros se resolvió por una puesta entre Ladrón de Guevara y la favorita Vaselina. Tercera finalizó Tiplecilla, y cuarto Juzgado a media cabeza.

La segunda prueba del programa sobre 1200 metros para caballos ganadores hasta tres carreras, dió lugar por su desarrollo anormal a una unánime protesta del público.

Hizo tren Lady Larrea siguiéndola desde que se levantaron las cintas Cenicera. En el derecho esta última inició su avance, cuya eficacia se esterilizó por la maniobra del jockey de la puntera, que desviando su línea ostensiblemente, destruyó la acción de Cenicera mediante lo cual consiguió media cabeza de ventaja al cruzar el disco.

Las maniobras propias de profesionales "indios" que puso en práctica el jockey Claverie piloto de la ganadora "pateando" y sacando hacia las verjas a Cenicera que ocupó el segundo lugar a sólo media cabeza en la llegada, dió margen no obstante contar con un favoritismo abrumador, a elocuentes demostraciones de desaprobación de parte del público, las cuales se hicieron extensivas al "comisariato" por su pasividad ante el hecho, que contrasta con las medidas de rigor usadas en la última reunión, distanciando un caballo del segundo puesto y suspendiendo a su jockey por diez reuniones sin otra prueba que presunción de "estorbo", durante el transcurso de la prueba final.

Es necesario que hechos como el que hemos presenciado ayer, no se repitan pues son atentatorios al normal desarrollo de las carreras y el jockey Claverie causante del acto incorrecto, es reincidente en esta clase de maniobras, pues ya en el clásico Patria las puso en práctica, quedando impune también el hecho.

En las carreras subsiguientes resultaron ganadores:

Tercera carrera, 1300 metros.—1o. Cox, 2o. El Faro y tercera Aria. Tiempo: 1'22".

Cuarta carrera, 2000 metros. — 1o. Dijón, 2o. Charny, 3o. Innismare. Tiempo: 2'8".

Sexta carrera, 2000 metros. — 1o. Audaz, 2o. Hilario, 3a. Sud América. Tiempo: 2'7" 1|2.

Séptima carrera, 2500 metros. — 1a. Flirtense, 2o. Cachafaz y 3a. Voluntad. Tiempo: 2'4".

Actitud encomiástica—

En vista de los frecuentes robos que se cometían en las tribunas populares, la administración resolvió encomendar al señor Maldonado, quien secundado por el Sr. Vivanco, resolvieron, para seguridad del público, tomar a su cargo tan arduo trabajo, habiendo sido coronado con el mayor éxito, debido a la actividad desplegada por el señor Vivanco bajo la dirección del señor Maldonado.

FOOTBALL

ASOCIACIÓN ARGENTINA DE FOOTBALL

POSICION ACTUAL DE LOS EQUIPOS

Primera división. — Campeonato

	J.	G.	P.	E.	Ps.
Boca Juniors	8	5	—	3	13
Huracán	9	5	1	3	13
Racing	6	6	—	—	12
Est. de La Plata	9	4	2	3	11
G. y E. de La Plata	10	2	1	7	11
River Plate	7	4	1	2	10
F. C. Oeste	9	3	2	4	10
San Isidro	7	3	2	2	8
Tigre	9	3	4	2	8
Independiente	5	2	—	3	7
Estudiantil Porteño	8	2	3	3	7
Estudiantes	8	3	4	1	7
Atlanta	6	2	2	2	6
Porteño	9	2	5	2	6
Sportivo Barracas	5	1	1	3	5
Gimnasia y Esgrima	6	1	2	3	5
Bánfield	8	2	5	1	5
Ar. de Quilmes	8	2	5	1	5
Platense	8	1	4	3	5
Columbian	5	1	4	—	2
San Lorenzo de Almagro	8	—	6	2	2

LA COPA DE HONOR

San Isidro v. Boca Juniors

En San Isidro se jugó ayer este partido por la Copa de Honor.

Fué un partido interesante, especialmente en la primera parte del juego, donde abundaron las jugadas de intereses y la acción conjunta y rápida.

En el segundo tiempo, San Isidro logró afianzarse en su juego y consiguió una victoria legítima por cuatro goals contra dos.

A las 2 p. m. se inició el partido, estando los equipos formados:

San Isidro: C. Wilson; A. Bruno y J. C. Morgan; G. Pérez, J. Morroni y J. G. Badaracco; J. Alzúa, J. Fernández, E. Fernández, S. Sayanes y C. Bincas.

Boca Juniors: N. Fabiani; V. Cappelletti y V. Pagliarini; C. Capellini, V. Florentino y A. Elli; A. Calomino, E. Bertorini, L. Amores, E. Brichetto y P. Valenciani.

El primer tanto se produjo a los 6 minutos a favor de los locales por intermedio de Alzúa, al recibir un centro de E. Fernández. Este mismo jugador dirigió más tarde un corner ceñido que originó un entrevero, del que sacó provecho J. Fernández, señalando un nuevo goal.

Bertolini señaló el primer goal del Boca al recibir un goal de Valenzano. Más tarde Calomino dirigió un fuerte tiro que pegó en la parte superior del travesaño y el juez sancionó el tanto, que fué protestado.

El desempate fué debido a E. Fernández a los 17 minutos y Alysu eleva el score con otro goal.

El score final fué:

San Isidro	4
Boca Junior	2

El referée, señor Roselló.

SPORTIVO BARRACAS v. GIMNASIA Y ESGRIMA

Por la Copa de Honor jugaron ayer, en el field del primero, estando ambos, así constituídos:

Gimnasia y Esgrima: F. Díez; A. Apraiz e I. Valdés; J. Pedacci, A. H. Molfino y H. O'Gormann; R. Lahitte, J. Martín, M. Hiller, C. Aguilar Pinedo y L. R. Bertorini.

Sportivo Barracas: A. Muttoni; A. Phillippe y J. Vilagut; J. Aller, G. Cumo y J. Illan; F. Medina, A. Sisto, P. Aller, C. Comaschi y P. Gastelú.

Durante el primer tiempo no se produjeron goals, no obstante el empeño de ambas líneas de forward.

El único goal que dió el triunfo a Sportivo Barracas fué señalado en el segundo tiempo por Sisto al recibir un corner, a los seis minutos.

El score final fué este:

Sportivo Barracas	1
Gimnasia y Esgrima	0

Muy correctamente el referée don Juan Barbera.

Atlanta v. Columbian—

En el Parque Chacabuco jugaron ayer estos dos equipos por la copa de Honor el partido anunciado.

A las dos de la tarde se inició el match con los siguientes equipos:

Columbian: A. Rotondo; A. Brameri y A. Lanata; A. Murga, S. Pardo y A. López; E. Zachi, M. Martínez, R. Martínez, A. Arroyuelo y P. Cipricini.

Atlanta: E. Belinches y P. Lessa y A. López; J. Giacusa, E. Denecini y J. Pereyra; V. Juan, J. Barbieri, E. Dannaher, J. Deybe y C. Cesari.

Sachi abrió el score en el primer tiempo mediante un tiro cruzado, y Lesa, proporcionó a Atlanta el empate a los 43 minutos del segundo half time.

El referée consideró que no tenía garantías suficientes para su seguridad personal y no prolongó el partido.

Referée: Rolón.

GIMNASIA Y ESGRIMA DE LA PLATA v. ESTUDIANTIL PORTEÑO

En el field del primero se jugó ayer, este partido por el campeonato local, estando los equipos constituídos del modo siguiente:

Gimnasia y Esgrima de la Plata: C. Fernández; D. Bernasconi y J. Iglesias; A. Castro, R. Felices y H. Negri; A. Bellutti, A. Bottaro, A. Dolhagaray, M. Alvarez y R. Arrúa.

Estudiantil Porteño: D. Caldano; J. Cerazza y P. Pisa; E. Matozzi, G. Romero y V. Boris; J. Roselló, A. Tula, F. Pisa, J. Pisa y A. Costas.

Dolhagaray, convirtió con un preciso golpe de cabeza un corner bien dirigido por Arrúa, a los 10 minutos.

Tula, dió a su bando el empate, a los 41 minutos, finalizando un buen avance iniciado con Pisa.

No obstante la superioridad de los locales, el score no pudo ser modificado y finalizó así:

Gimnasia y Esgrima La Plata	1
Estudiantil Porteño	1

ESTUDIANTES DE LA PLATA v. BANFIELD

En Bánfield se jugó ayer tarde este match que terminó con el triunfo del primero de los nombrados.

Los equipos se alistaron de la siguiente manera:

Estudiantes de La Plata: A. Barcos; A. Gallo y R. Tolosa; O. O. Duarte Indart, E. Ferreiroa y J. Cilley; C. Ripa, D. Girotto, R. Leonardi, J. J. Lamas y A. Calandra.

Bánfield: J. Bisso; P. F. Merizzi y A. Rossetti; R. López, J. Romero y T. Legarreta; R. Brown, A. López, D. Brissotti, C. Laneri y S. Burton.

En el primer tiempo se señalaron los tres tantos del partido. Calandra marcó el primer goal de los locales con un tiro débil. Laneri, forward del Bánfield, consiguió el empate al recibir un oportuno pase de A. López.

El último tanto de la tarde lo marcó el jugador Calandra.

En el segundo período, no obstante los esfuerzos que ambos equipos hicieron, no hubo nuevos goals, terminando el partido con el siguiente resultado:

Estudiantes de La Plata	2
Bánfield	1

INDEPENDIENTE v. PLATENSE

Con un empate finalizó este match de primera división jugado ayer por la tarde.

Al llamamiento del referée los equipos se presentaron así formados:

Platense: M. Maafé; A. Ansaldo y E. Berti; D. Santangelo, J. Zacheo y A. Felisari; M. Fraga, O. Rocca, M. Balmaceda, L. Felisari y T. Sinigalia.

Independiente: S. Miguens; A. Ferro y R. Saude; S. Siciliano, E. Sande y G. Rouzoni; P. Garré, J. Ventureira, P. Raggi, E. Strimatter y G. Galeano.

A los 27 minutos del primer período L. Felisari marcó el primer tanto de la tarde, mediante un tiro cruzado. Platense en lo que resta del primer tiempo, continuó en la ofensiva sin obtener resultados positivos.

A los 14 minutos del segundo half-time Raggi marca el goal del empate.

Finaliza el match con el siguiente resultado:

Platense	1
Independiente	1

Racing v. F. C. Oeste—

En el Caballito jugaron ayer estos dos equipos el partido de primera división anunciado.

Intervinieron los siguientes equipos:

F. C. Oeste: P. Garbagnatti; P. Giussani y A. Pini; J. Triman, A. Elordi y S. Barbera; A. Fernández, J. Beherán, J. Pini, F. Roldán y F. Crespo.

Racing: M. Croce; R. Castagnola y A. Reyes; J. Barreto, F. Olazar y E. Macchiavelo; N. Vivaldi, A. Ohaco, A. Marcovecchio, J. Hospital y A. Martín.

Ohaco fué el que señaló el tanto del triunfo aprovechando una indecisión del arquero.

Durante el segundo tiempo el ataque de Racing fué más persistente, pero la labor de la defensa contraria y la casualidad malograron numerosos éxitos.

Al finalizar el partido, el score era el siguiente:

Racing	1
F. C. Oeste	0

Referée, Colombo.

Porteño v. San Lorenzo de Almagro—

En el field del segundo se jugó ayer este partido por el campeonato de primera división.

Fué un match mediocre, desprovisto de jugadas de interés.

El público se condujo en forma intemperante y el referée debió recabar las garantías necesarias a la comisión directiva local.

Los equipos estaban formados:

Porteño: O. Medina; F. Schweizer y O. Beltrame; V. Abadía, E. Ulenghi y J. Amorin; E. Galup Lanús, A. Pérez, P. Polimeni, L. Harrington y M. Garat.

San Lorenzo de Almagro: J. Coll; A. Coll y J. Gaddi; J. Urso, P. Barrera y J. Saccardo; J. Ponce, A. Romeo Conti, F. Xarau, J. Etchegaray y L. Gianella.

Uslenghi abrió el score a los 30 minutos y Polimeni, en el segundo tiempo, anotó el segundo goal.

Minutos antes de finalizar el match Xarau señaló el único tanto para su bando.

El score final fué el siguiente:

Porteño	2
San Lorenzo de Almagro	1

El referée señor Calixto Gardi actuó correctamente.

HURACAN v. TIGRE

En el Tigre se jugó este match que fué un fácil triunfo para el equipo visitante.

A las 2.55 se inició el partido con los siguientes cuadros:

Huracán: F. Pazos; J. Idiarte y A. Alberti; V. Chiarante, R. Amicarelli y P. Martínez; M. Ginebra, A. Salvarredi, J. Laguna, P. Medina y A. Chavín.

Tigre: A. Morando; E. Hammerer y L. Giraldi; J. Tetamanti, C. Scampini y A. Dellarmelina; A. Heissinger, P. Baide, L. Pravato, J. Datas y J. Schinelli.

Ginebra marca el primer goal a los 33 minutos, finalizando una combinación con Medina y Laguna. Este jugador, seis minutos más tarde lleva a dos el número de tantos y Medina, cuatro minutos después hace el tercer goal para su bando, finalizando el score así:

Huracán	3
Tigre	0

ARGENTINO DE QUILMES

En el field del primero a las 2.45 se jugó ayer este partido con los siguientes equipos:

River Plate: C. Isola; A. A. Chiappe y P. Calneggio; A. Peruzzi, C. García y H. Simmons; R. Fraga Patrao, M. Bonacossa, N. Rofrano, A. Ortelli y F. Taggino.

Argentino de Quilmes: O. Vanini; L. Chevallier y R. Martínez; S. Florentino, S. Cereta y L. Banquero; J. Barreiro, F. Cabano, A. Zabaleta, R. Pensa y A. Palacio.

Roprano marcó el primer tanto a los 5 minutos. Cabano igualó posiciones a los 35 minutos.

El score fu; el siguiente:

Argentino de Quilmes	1
River Plate	1

PARTIDO EN PARANA

Como lo habíamos anunciado, se jugó ayer en el field de Paraná Fotball Club, ante numeroso público, un interesante match de football entre un cuadro de ésta y otro del club Estudiantes de Rosario.

A las 3 p. m., bajo las órdenes del referée, aficionado J. Pinferi, se formaron los cuadros del modo siguiente:

Estudiantes: Javier De Salva; Braggagnolo D., C. Sevegnini, A. Cistelli, V. Azcarra, A. Labastié (cap.), H. Cicarelli, A. Haumüller, C. Jiménez, R. Woelflin, J. Buchmann.

Paraná: E. Lobbe; A. Reylobo P. Bautles (cap.), J. Bertolin, A. Bancheró, E. Dirienzo, O. Suárez, A. Dennestre, A. Bianin, M. Lagos y E. Suárez. Referée: José Pinferi.

Al terminar el tiempo reglamentario, le correspondió el triunfo a Paraná por un goals a cero.

ASOCIACION URUGUAYA

Los partidos jugados ayer en Montevideo por el campeonato local han dado el siguiente resultado:

Nacional v. Universal empataron en dos goals. Fué protestado el partido por Universal, por haber anulado el juez dos tantos.

Charley v. River Plate, empataron en un goal.

Dublín v. Wanderers, venció el primero por dos tantos contra uno.

Central v. Defensor, venció Central, por dos tantos contra uno.

TIRO

C. DE R. DE AVELLANEDA

Fueron disputados ayer en el stand del Club de Regatas de Avellaneda, varios concursos de tiro de pichón con el resultado siguiente:

Premio Junio: Fué ganado por P. Alegre y A. Kelsey.

Las pollas fueron ganadas por Tolomei, Kelsey, Calvo y Vian.

CLUB INTERNACIONAL DE CAZADORES

Numerosa concurrencia presenció ayer en el stand que este club posee en Rivadavia, la disputa del premio "Cherlo" y varias pollas. El premio fué ganado por Vicente Peralta Alvear, dividiéndose el segundo y tercer puesto E. Alegre y J. Carmelich.

Las pollas fueron ganadas por J. Carmelich, Tolomei, Chape, Badano, Peralta Alvear y Ruiz.

TIRO FEDERAL ARGENTINO

Los resultados de los diferentes concursos disputados ayer en el stand de Palermo es el siguiente:

Del Brasil: Primero, Armando Vá, con 129 puntos; segundo, Ernesto Jourdán, 127; tercero, Juan P. Rocca, 126.

Concurso dominical:

Fusil. Categoría A, especial. — Primero, Armando Vá, con 129 puntos, medalla de plata de primera; segundo, Ernesto Jourdán, 127, medalla de plata de segunda; tercero, Juan P. Rocca, 126, medalla de plata de tercera.

Categoría A. — Primero, Luis Samar, con 125 puntos, medalla de plata de primera; segundo, Eduardo Boiso, 118, apoyado, medalla de plata de segunda, tercero, Carlos A. Trucco, 118, medalla de plata de tercera.

Categoría B. — Primero, Federico Tapper, con 110 puntos, medalla de plata de primera; segundo, Jorge Bianchi, 94, apoyado, medalla de plata de segunda; tercero, C. A. Ramnes, 94, medalla de plata de tercera; cuarto, Jorge del Mazo, 92, medalla de plata de cuarta; quinto, José Nocerino, 84, medalla de plata de quinta; sexto, Alberto Pizarro, 77, medalla de cobre de primera; séptimo, O. Lucero, 72, medalla de cobre de segunda.

Categoría C. — Primero, E. Marquire, con 82 puntos, medalla de plata de primera; segundo, H. Dighero, 78, medalla de plata de tercera; tercero, F. Ezcurra, 77, apoyado, medalla de plata de cuarta; cuarto, S. Garbatti, 77, medalla de plata de quinta; quinto, J. Riguera, 75, medalla de cobre de primera; sexto, A. Donadin, medalla de cobre de segunda.

Categoría D. Blanco Estímulo. — Primero, Jorge Molero, con 110 puntos, apoyado, premio, 50 pesos; segundo, Federico O. Lehman, 110, apoyado, 20 pesos; tercero, Bohumil Kajtman, 110, 12 pesos; cuarto, Alfredo Terán, 108, 10 pesos; quinto, Alfredo S. Trucco, 107, 8 pesos.

Los premios correspondientes a esta categoría han sido donados por los señores Piccardo y Cía.

Campeones de fusil; blanco mantquí. A. Daneri, con 109 puntos; blanco circular, Juan Martino, con 227 puntos.

Revólver. Categoría A, especial. — Primero, Pedro Aguerre con 158 puntos medalla de plata de primera; segundo, Joaquín Costa, 147, medalla de plata de segunda.

Categoría A. — Primero, H. Valzorio, con 106 puntos, medalla de plata de primera.

Categoría C. — Primero, J. M. Camaño, con 107 puntos, medalla de plata de tercera; segundo, J. Ulibarri, 94, medalla de plata de cuarta; tercero, J. Albizuri, 91, medalla de plata de quinta.

Campeones de revólver. — Primero, T. Ghiringhelli, con 145 puntos; segundo, Joaquín Costa, con 138 puntos.

Moscas, al mayor número: revólver, J. M. Camaño; fusil, a 200metros, E. Jourdán; a 350 metros, Federico Tapner.

HURLING

FEDERACION ARGENTINA DE HURLING

Los partidos oficiales de hurling jugados ayer en Sáenz Peña ha tenido el siguiente resultado.

Argentino v. Ex Alumnos venció este último.

La Plata v. Capilla; venció La Plata.

CICLISMO

CLUB CICLISTA UNIVERSAL

La comisión directiva de este club, resolvió suspender la gran carrera denominada "Circuito Buenos Aires", de 100 kilómetros, por haber caído poco antes, una fuerte lluvia y esto dió motivo a que no estuvieron los controles y algunos corredores. En vista de esto, queda suspendida para el 24 del corrien, pudiendo así cooperar con el Club Motociclista Nacional.

AJEDREZ

La hermosa partida que publicamos a continuación, y que ha merecido los mejores elogios de la crítica, y muy especialmente del "Uruguay Ajedrez", es tal vez la mejor partida que ha jugado el campeón del "Club Argentino de Ajedrez", señor Illa, habiendo conseguido demostrar con ella, que la jugada de P4D aconsejada por Leonardt, es prematura y de funestas consecuencias.

RUY LOPEZ

Blancas	Negras
Rolando Illa	G. Bixen
1 P4R	P4R
2 C3AR	C3AD
3 A5C	P3TD
4 A4T	C3AR
5 O.O	A2R
6 T1R	P4CD
7 A3C	P3D
8 P3AD	C4T
9 A2A	P4A
10 P3D (1)	C3A (2)
11 CD2D	D2A
12 C1A	P4D (3)
13 PxP	CxP
14 A3C!	A3R (4)
15 CxP (5)	CxC
16 D5T (6)	...

Posición de la jugada 16 de las blancas

Negras

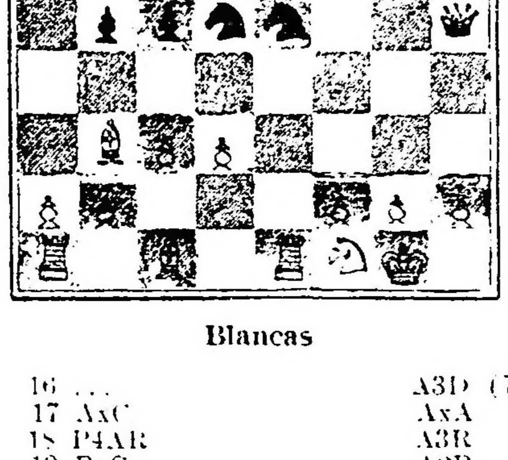

Blancas

16 ...	A3D (7)
17 AxC	AxA
18 P4AR	A3R
19 PxC	A2R
20 A5C	TD1D
21 A6A!	R1A (8)
22 D5C	T1CR
23 AxA +	DxA
24 D3R	P3CR
25 C3C	A4D
26 D6T +	T2C
27 T3R	R1C
28 T1D	D2C
29 T2D	P5CD
30 P4A	A3A (9)
31 P6R	PxP
32 TxP	P4TD
33 TD2R!	TxP
34 C5A! (10)	T8R +
35 R2A	D2AR
36 T8R + (11)	Se rinden.

(1) La mejor jugada, según Schlechter. Si 10. P4D D2A; 11. P3TR, O.O; 12. CD2D, C3A; 13. C1A y habríamos llegado a la misma posición que la tercera y quinta partida del match Lasker-Tarrasch.

(2) Era de considerar el enroque seguido de C3A.

(3) Cuando se jugó esta partida, en las revistas llegadas en esos días Leonardt recomendaba este avance. Por la continuación podrá verse que este avance es prematuro y de funestas consecuencias. Era preferible tal vez A3R o A5C. Si 12.... A3R; 13. C3R, C5CR, 14. C5D, P4AR; etc. Si 12.... A5C; 13. C3R, O-O; etc.

(4) Si 14...., C3A; 15 CxP, CxC; 16 A4AR seguido de P4D recuperando la pieza.

(5) El sacrificio parece correcto.

(6) Esta fina jugada es la llave de toda la interesante combinación.

(7) Era de considerar P4CR, tratando de conservar la pieza más, lo que daría lugar a vivas y complicadas variantes. Si 16...., P4CR; 17 AxC, AxA, 18 A4AR!, PxA; 19 TxC seguido de TD1R. Si 16...., P4CR; 17 AxC; AxA; 18 A4AR!, C6A +; 19 DxC, AxD; 20 AxD, etc. Si 16...., P4CR, 17 AxC, AxA; 18 A4AR!, C6A +; 19 DxC, DxA; 20 DxA, seguido de T4R doblando las torres.

(8) Si 21...., PxA; 22 PxP, AxPA; 23 TxA +, A2R, (Si 23.., R1A; 24 TxA ganando una pieza), si 23.... R2D, 24 DxPA +, ganando también (A) 24 TD1R con buena posición.

(9) Prudente. Si 30...., AxPA; 31 C4R, A4D; 32 C6A + y la terrible presión del C indesalojable, se dejaría sentir de una manera decisiva; además la T de 2C está mal situada, y sería poco menos que imposible ponerla en juego inmediatamente. Si 30...., A3R; 31 C4R y se llegaría a la misma posición.

(10) Magnífica. Si 34...., PxC; 35 T8R + AxT; 36 TxA R2A; 37 D6R ++

(11) Decisiva. Si 36...., AxT; 37. TxA ++ DxT o D1A; 38 DxT++.

Final número 1

Negras

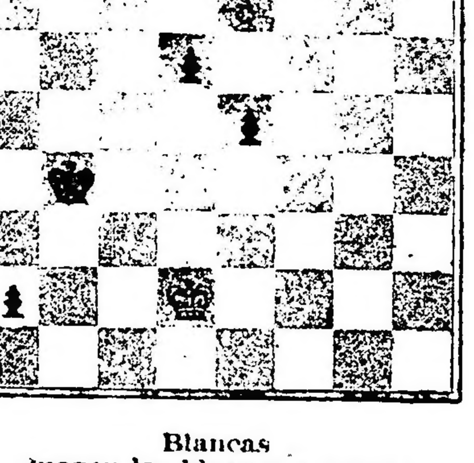

Blancas

Juegan las blancas y ganan

Colectividades Extranjeras

COMITE ITALIANO DE GUERRA

En el circo Hypodrome tendrá lugar el 15 del corriente, por la noche, el festival de beneficencia que prepara este comité, habiéndose confeccionado para tal acto un interesante programa, en que prestarán su concurso varios elementos de la compañía que actúa en el circo citado.

INSTRUCCIÓN PÚBLICA

CONSEJO ESCOLAR 11

Habiendo renunciado tres de los miembros del consejo escolar 11, éste ha quedado constituído en la siguiente forma:

Presidente, doctor Modesto García; vicepresidente, doctor Pedro López Anaut; tesorero, doctor José R. Núñez; interventor, ingeniero Lorenzo Amespil; vocal, señor José Devoto; secretario, señor Alfredo A. Bayardi.

Se ha resuelto sesionar todos los sábados, a las 5 p. m., en el local de la secretaría calle San Carlos 4200.

AVISO

Agente en viaje de inspección por LA EPOCA, Sr. C. Gerardo Vargas.

PROFESIONALES

ABOGADOS

Estudio de los doctores
José María Sáenz Valiente
y Andrés Ferreyra
Abogados
Lavalle 1312 U. T. 3039 Libertad

Dr. VICENTE C. GALLO
Estudio: Avenida de Mayo 1411
U. T. 665 (Libertad)

Dr. FERNANDO SAGUIER
Estudio: Florida 440
U. T. 6087 (Avenida)

Dr. HIPOLITO LEYS
Estudio: Lavalle 930. U. T. 3608 (L.)

Dr. DOMINGO E. SALABERRY
Defensa 188

Dr. PEDRO A. FOX
Estudio: B. Mitre 754

Dr. LEONARDO FERREYRA IRAOLA
Estudio: Florida 880. U. T. (Av.)
Esmeralda 1212. U. T. 1521 (Juncal)

INGENIEROS

Luis F. Magaldi y Alejandro Pico
Ingenieros
Mensuras; Trazados de Colonias; Caminos; Desagües; Informes de campos; Peritajes. Estudios: San Martín 142, esc. 37. — 25 de Mayo 223, Santa Rosa, (Pampa Central).

L. ALBERTO BARRIONUEVO
Ingeniero civil
Estudio: San Martín 522, Dto. 4

CIRIACO E. ROMERO
Fundador y dirigente de la Liga de Obreros Radicales. Delgado 1026, Buenos Aires.

ESCRIBANOS

GERMAN A. TIRIGALL
Escribano
Oficina: Avenida de Mayo 570, piso 1.º

MEDICOS

ANALISIS LABORATORIO Y FARMACIA Abierto Día y Noche
SUIPACHA 477 U. T. 318 Libertad DOCTORES NELSON

Dr. E. G. FIGUEROA
Afecciones intestinales, estómago y abdominales, tratamiento especial de las hemorroides. — Santa Fe 1272. De 4 a 6 de la tarde.

Dr. LUIS I. FUENTES
Nariz, garganta y oídos. Médico del hospital Clínicas. Ex médico interno del hospital T. Alvear. Consultas de 3 a 5. — Maipú 377. Unión Telef. 934, Avenida.

Dr. ALEJANDRO GOWLAND
Oculista. — Ex jefe de Clínica de la Facultad de Medicina. Consultas de 3 a 5. — Maipú 377, U. T. 934, Avenida.

Dr. ENRIQUE E. MANSON
Médico del Hospital Rivadavia. Señoras, Partos y Cirugía abdominal. — Consulta de 2 a 4. Montevideo 927. — Director del Sanatorio Althabe, Crispo y Mánson de la calle Estados Unidos 1038.

Consultorio dental
E. y T. AMENDOLA
Cirujanos dentistas
Especialistas en dientes fijos sin paladar. Operaciones sin dolor. Enfermedades de boca y dientes. Consultas de 9 a 12 y de 2 a 6 p. m. U. T. 1468, Libertad. Solís 806. De noche: Lunes, miércoles y viernes de 8 a 10.

"SARMIENTO"
Sociedad Protectora de los Animales
Santiago del Estero 649
PRESIDENTE JOSE PEREZ MENDOZA
En su local propio, esta sociedad tiene establecida consultorio y hospital para animales grandes y pequeños, baños medicinales y de higiene, corte de pelo, registro de identificación de animales pequeños, salón para conferencias o asambleas.—Horas de consulta, de 9 a 11 a. m. y de 4 a 6 p. m.

Hotel y Restaurant "CONDAL"
CUBIERTO 1 $ COMIDA A LA CARTA
Habitaciones desde 2 $
Gran Confort 740-VICTORIA-740
U. Telef. 207, Avenida BUENOS AIRES

BANDERAS ADORNOS
Para fiestas y casamientos
Suc. Vda. Longobardi-Bolívar 280

HORTA Y CIA
FÁBRICA DE MEDALLAS
GRABADOS, ORFEBRERIA
Y FUNDICIÓN ARTISTICA.
B.me MITRE 744-B. AIRES.
PIDAN NUESTROS CATÁLOGOS

ELIXIR BERGER
(SIN AJENJO)

MUNDO COMERCIAL

EXTERIOR

TRIGO

CHICAGO, junio 11 — Se negoció hoy el trigo a entregar en julio, apertura, 230; intermedia, 235; clausura anterior, 235 centavos oro americano por bushel.

Para remesas a entregar en septiembre, apertura, 201 1|2; intermedia, 202 1|4; clausura anterior, 157 1|2.

WINNIPEG, junio 11 — El trigo colorado americano a entregar en octubre se negoció hoy aquí: apertura 208 1|2; intermedia, 209; clausura anterior, 210.

MAIZ

CHICAGO, junio 11. — El maíz mixto americano entrega en julio, se negoció hoy aquí: apertura, 156 1|4; intermedia, 155 1|2; clausura anterior, 157 1|2 centavos oro americano por bushel.

LINO

DULUH, junio 11 — El lino a entregar en julio fué negociado hoy aquí: apertura, 323; intermedia, a precios nominales, clausura anterior a 323 centavos oro americano por bushel.

INFORMACIONES SOBRE EL LINO

LIVERPOOL, junio 11 — Se hacen negocios en lino restringidos, a precios oficiales. El mercado para aceite ha operado tranquilamente, pero, ahora se nota más interés.

Respecto a la cosecha de lino de la India, las perspectivas no han cambiado.

MERCADOS NORTEAMERICANOS

Operaciones de apertura

NUEVA YORK, junio 11. — Las diferencias de precios obtenidas hoy en los centros de negocios en cereales de esta plaza, son las que se mencionan a continuación:

Mercado	Entrega	Suba	Baja
Winnipeg	Octubre	—	1.—
Chicago	Julio	—	s|cotiz.
trigo	Septiembre	1|4	—
maíz	Julio	—	2.—
Duluth	—	—	—
lino	Julio	s|cotiz.	—

Operaciones intermedias

Mercado	Entrega	Suba	Baja
Winnipeg	Octubre	—	1 1|2
Chicago	Julio	—	2.—
trigo	Septiembre	—	1|2
maíz	Julio	—	1 1|4
Duluth	—	—	—
lino	Julio	—	s|cotiz.

MERCADO COMERCIAL DE LONDRES

LONDRES, junio 11.—

Tipo de descuento del Banco Inglaterra.	5 o|o
Consolid. Británicos 2 1|2 o|o. .	54 7|8

Títulos argentinos

Empréstito nacional 1897, 4 o|o. ley 378.	69 1|2
Bonos Obras de Salubridad, etc. de Buenos Aires, 1891, 5 o|o.	91.—
Empréstito Argentino de Obras Públicas, 1186, 5 o|o.	95.—
Empréstito Argentino de Conversión, 1889, en lib., 4 1|2 o|o. .	77.—
Empréstito Argentino Interno de 1909, 5 o|o.	86.—
Province of Buenos Aires, 3 o|o to 3 1|2 o|o Loan of 1908. .	48.—

BOLSA DE PARIS

PARIS, junio 11.—

Renta Francesa, 3 o|o. . . .	88.—
Renta Francesa, 5 o|o. . . .	60.70

INTERIOR

BOLSA DE COMERCIO

Primera rueda

Cédula Hipotecaria Argentina de 6 por ciento, antigua emisión, al contado: 3.000 a 98, 53.000 a 98.10; 2.000 a 98; total, 58.000

Id. para junio 12: 40.000 a 98.10.

Cédula Hipotecaria Argentina de segunda serie, al contado: 55.800 a 93.90.

Id. para junio 12: 13.000 a 93.90.

Cédulas Nacionales, serie L, para junio 12: 23.550 a 100.50.

Crédito Argentino de 1905, al contado: 2.400 a 59.

Deuda Interna Consolidada de la Provincia de Buenos Aires, de 6 o|o, tercera serie, al contado: 24.000 a 81.50; 6.100 a 82; total, 30.100.

Id. de 6 o|o, primera serie, al contado: 2.550 a 92.

Bonos Municipales de Pavimentación (cupón semestral), al contado: 15.000 a 77.90.

Campos y Quebrachales Puerto Sastre (oro), al contado: 4.200 a 3.05.

Id. para fin de mes, 4.700 a 3.10.

Id. para julio 31: 1.000 a 3.15.

Marina Mercante Argentina, al contado: 30 a 118.

Banco Galicia, para junio 12: 35 a 69.50.

Certificados 90 o|o del Banco El Hogar Argentino, al contado: 100 a 150.50.

Quebrachales Fusionados, para junio 12: 400 a 68.

DEMANDA Y OFERTA DE TITULOS

En la Bolsa de Comercio fueron anotados hoy, solicitados en compra, los siguientes títulos:

Banco Comercial Italiano, La Edificadora, Banco República del Paraguay, Mercado de Abasto Proveedor, La Ibero Platense, La Argentina (fábrica de bolsas).

CAMARA GREMIAL DE CEREALES

Precios oficiales del sábado

Trigo barletta: base 80 kilos, en dársena (cons.), 19; trigo pan, id. id. id., 18.90; lino, base 4 o|o id., 25.75; avena, base 47 kilos id., 11.10; id. id. id. Bahía Blanca, 11.

MERCADO DE CEREALES A TERMINO DE BUENOS AIRES

Primera rueda

Operaciones de liquidación.

Trigo, para agosto, entrega sobre dársena, 1.400 toneladas a 19.30.

MERCADO DE CEREALES A TERMINO DE ROSARIO

Primera rueda

Maíz, para agosto, 400 toneladas a 13.65; 400 id. a 13.70; 400 id. a 13.75; 200 id. a 13.74; para septiembre, 200 id. a 13.80; 600 id. a 13.85.

BOLSA DE CEREALES

Entraron hoy en el Once: trigo 7748 bolsas, triguillo 176, maíz 6144, lino 185, nabo 712, avena 3948, cebada 50, alpiste 320, harina 935, pasto 3544 fardos chicos y 540 grandes.

Venta de hoy

Trigo Pampa — 150 bolsas Once a pesos 19.30.

Trigo barletta — 375 bolsas Once a pesos 19.30, 224 id a 19.30, 300 Sola a 18.80, 106 id a 18.50, 116 Once a 18.20.

Trigo ruso — 600 bolsas Once a pesos 19.20.

Trigo tangaró — 150 bolsas Sola a pesos 18.80.

Trigo varias clases — 9464 bolsas dársena a pesos 19.05, 183 Palermo a 18.80, 1236 Brián a 18.55, 53 Once a 14 pesos.

Maíz nuevo — Morocho, 94 bolsas Sola a pesos 14.

Amarillo: 550 bolsas Sola a pesos 12.50, 34 id a 12.50, 150 Lacroze (húmedo) a 12.15, 100 Sola a 12, 97 id a 12.

Avena — 400 bolsas Puente Alsina (blanca) a pesos 13.50, 350 Once a 11.60, 155 Mercado Central a 11.10, 300 Once a 10.75.

Nabo — 1300 bolsas Lancha a pesos 30, 27 Once a 37.

Triguillo — 100 bolsas Buenos Aires a pesos 15, 50 Once a 14.

Cebadilla — 252 bolsas Sola a pesos 12.

Entrada de cereales

J. Brian: trigo 2769 bolsas, maíz 2999, avena 500; Sola: trigo 1205, maíz 2612, lino 246, nabo 60, harina 3000, avena 689, cebada 120; Buenos Aires: trigo 3333, triguillo 182, maíz 807, pasto 1600 fardos chicos; Casa Amarilla: 5121 bolsas patatas; Lacroze: maíz 494, lino 105, pasto 24 fardos grandes; Pacífico: trigo 183, maíz 101 paja 573 atados, pasto 78 fardos; Retiro: maíz 50, harina 1572, Mercado Central: trigo 2017, cebada 670.

MERCADO CENTRAL DE BUENOS AIRES

pichoneras cargadas con aves varias

Han entrado hoy a este mercado 114 y 83 cajones huevos.

Ventas al por mayor

Gallinas especiales de pesos 2.90 a 3.20 la yunta, íd buenas de 2 a 2.60, íd regulares de 1.60 a 2, íd chicas de 1.30 a 1.70, pollos especiales, de 2.10 a 2.50, íd buenos de 1.60 a 1.80, íd regulares de 1.10 a 1.40, íd chicos de 0.80 a 1, pavos de cerda especiales, de 10 a 11, íd regulares de 6.20 a 7.50, íd pichones de 3.40 a 6.30, pavitas según clase de 2.90 a 4.20, patos criollos de 1.20 a 1.90, patos pekín de 1.40 a 1.70, íd marruecos de 1.10 a 1.0, gansos de 1.90 a 2.40, pichones de paloma de 0.30 a 0.35, conejos de 1 a 1.50.

Productos de la caza

Perdices de 0.50 a 0.55 la yunta, martinetas de 1.10 a 1.20, gallinetas de 0.60 a 0.65, patos laguna de 0.70 a 0.80, liebres de 0.70 a 0.90.

Huevos, la docena de 0.78 a 0.80; íd conservados en cal de 0.60 a 0.80.

Estos precios son con impuestos municipales.

MERCADO DEL NORTE

Estación Caballito

Han entrado hoy a este mercado 3594 fardos de pasto chicos y 540 grandes.

Venta de hoy

De Lellis y Fages Hno. — 48 fardos grandes alfalfa de Chiclana a pesos 54.

Pingros y Cía. — 289 fardos chicos de Tacurál a pesos 52, 325 de Las Acequias a 51, 311 de Pilar a 38.

Juan A. Botte — 46 fardos grandes de Q. Costa a pesos 45, 335 chicos de Cecilia a 37.

L. Fernández — 445 fardos chicos de Cinta a pesos 50.

MERCADO CENTRAL DE FRUTOS

Se descargaron en este mercado 51 vagones con los siguientes frutos:

15.202 kilos de lana, 1196 atados de cueros lanares, 1509 cueros vacunos, 686 cueros de potros; 105 bultos de cerdas; uno id de plumas; 50 cascos de grasa; 29 atados de cueros varios.

VENTAS DE HOY

Lana, segunda esquila. — 2000 kilos a pesos 25; 1500 a 24; 2500 a 23.80; 1000 a 23; 2000 a 22; 3000 a 21.50; 4000 a 20.50; 3500 a 20; 3000 a 19.50; 1000 a 19; 2000 a 18; 1000 a 17; 1500 a pesos 16.

Pieles lanares, estación consumo. — los a pesos 20.

Lana fina del Chubut. — 40.000 kilos 45 0kilos a pesos 2.05; 700 a 2.02; 400 a 2; 400 a 1.95; 2100 a 1.95; 200 a 1.93; 600 a 1.90; 600 a 1.65; 1500 a 1.80; 3300 a 1.91; 400 a 1.75; 500 a 1.70; 1000 a 1.65; 300 a 160; 700 a 1.58; 300 a 1.50; 500 a 1.40; 2000 a pesos 1.35.

Estación, mortecino. — 50 kilos a pesos 1.85; 1000 a 1.82; 1000 a 1.80; 100 a 1.78; 1100 a 1.75; 100 a 1.73; 2000 a 1.71; 400 a 1.70; 400 a 1.65; 1600 a 1.60; 400 a 1.55; 500 a 1.50; 1000 a 1.45; 300 a 1.40; 300 a 1.38; 300 a 1.30; 500 a 1.20; 2000 a 1.15.

Pelado, consumo. — 1400 kilos a pesos 1; 400 a 0.90; 500 a 0.80.

Pelado, mortecino. — 800 kilos a pesos 0.0; 40 0a 0.70; 300 a 0.60.

Borregos. — 400 kilos a pesos 1; 500 a pesos 0.90.

Cueros vacunos. — 20 cueros a pesos 19.50; 30 a 19; 100 a 18.50; 50 a 18.30; 150 a 18; 150 a 17.50; 100 a 17; 60 a 16.80; 100 a 16.50; 150 a 16; 50 a 15.50; 80 a 15; 50 a 14.

Vacunos, salados. — 120 kilos a peso 1.16 el kilo; 60 a 1.11; 5 0a 1.07; 70 a 1.06; 200 a 0.85.

Becerros. — 150 cueros a pesos 19; 200 a 18.50; 300 a 18.

Nonatos. — 150 cueros a pesos 16; 250 a 15.50; 300 a 15

Potros. — 200 cueros a pesos 10; 100 a 9.80; 300 a 9.70; 250 a 9.60; 250 a 9.50; 150 a 9.20; 400 a 4.

Cerdas. — 390 kilos a pesos 13.70, 200 a 13.20; 300 a 13; 230 a 12.80; 300 a 12.30; 400 a 12; 200 a 11.80; 600 a 11.60; 400 a 11.50; 300 a 11.20; 200 a 11; 200 a 10.50; 400 a 10; 150 a pesos 9.

Nutria. — 100 cueros a pesos 2.80; 150 a 2.50; 200 a 2.20; 80 a 2; 50 a 1.80; 20 a 1.60.

Liebres. — 100 cueros a pesos 0.28; 200 id a 0.26; 600 a 0.25; 400 a 0.23; 100 a 0.20.

Sebo derretido. — 5 cascos a pesos 7.20; 2 a 7.10; 4 a 7; 10 a 6.80; 14 a 6.70; 2 a 6.60.

Sebo pisado. — 7 cascos a pesos 5.80; 8 a 5.60; 6 a 5.50; 12 a 5.40; 2 a 5.30; 2 a 5.25.

Zorros. — 50 cueros a pesos 1; 40 a 0.90; 30 a 0.80; 20 a 0.70.

Gatos. — 10 cueros a pesos 0.90; 20 a 0.80; 15 a 0.60.

Plumas. — 5 kilos a pesos 6.50; 7 a 4.50; 3 a 4.

MERCADO DE VACUNOS

(Liniers)

Se han iniciado las operaciones en este mercado con precios regulares para vacas gordas, vaquillonas y novillitos de buena clase y gordura.

Para las demás clases, los precios obtenidos fueron flojos.

La entrada del día fué de 7.077 animales, clasificados en la forma siguiente: novillos 4100; vacas 2235; terneros 586 y 156 bueyes. Porcinos entraron 1559.

Los precios corrientes de la mañana fueron los siguientes:

Bueyes para consumo de pesos 100 a 200; novillos excepciones para frigorífico a 210; id. m. especiales id. de 184 a 200; id. especiales id. do 160 a 176; id. m. gordos id. de 137 a 155; id. de consumo de 70 a134; novillitos id. de 48.50 a 126.50; id. excepcionales de 170 a 194; id. de consumo de 52 a 165; vaquillonas id. de 48 a 110; terneros id. de 38 a 68; id. mamones id. de 20.50 a 30.50.

Para cerdos los precios variaron entre pesos 0.38 a 0.52; especiales de 0.53 a 0.60 y excepcionales a 0.62 el kilo.

Entradas

Consignatarios: Bargo Lascurain y Etchegaray; remitentes: Hirschá procedencias: Pizarro; animales: 44; id. Leorlucea; J. Celman 57; id. Moreile; Mackena 56; id. Portillo; Rosales 37; id. Ballester; Bolívar 25; Arzeno Hnos. Fto. B.; Suspenegui; T. Lauquen 44; id. Augera; Pedernales 10; id. Morellini; 25 de Mayo 20; Amoretti Cayetano; Iriberry; Giles 25; id. Meuviedle; Sarmiento 46; Acéame Beldni y Cía.; Borght; Bunge 10; id. Recalt; Pergamino 38; Benítez y Murre; Ro Santa Fe 60; id. Martino; id. 61; id. Montearri id. 80; id. Tornero; Las Colonias 27, id. Vignolo; Felisia 100; id. Sola; Sunchales 50; Bayona Juan; Funche; Torquinst 22; Bunge y Born; Hirsch; Pizarro 44; id. Maltheló; Germania 42; Crotto Hermanos, Lrabble; Kilómetro 304 16; id Crotto, De la Serna 47; id. Heiland; Rosales 59; Cucullu Felipe L.; Cucullu; E. Ríos 80; id. Chotro; Giles 10; id. Heiland; Canals 25; id. Correnti; Felisia 32; Crespo Hnos. y Ezcurra; Elgagoyen; C. Suárez 27; Chapar y Cía.; Depart; T. Lauquen 22, id. Villmara Jovita 35; Cooperativa de Hacendados; Sstruch; Pehuajó 15; id. Rebolini, Necochea 30; CashColvill Jones y Cía., Sorden, Alsina 60; Ceballos y Cufré; Castro; Pegassano 23; Devoto y Cía. Tom s; Bagattin; T. Lauquen 12; id. Jones; C. Suárez 11; id. alvo; alto 16; D'Hers y Cía. Francisco; Kenny; V. Tuerto 222; Elordy y Cía. Juan; Benuay; Videla 108; Guillón y Cía. Rodolfo; Guerreo; Burmester 96; id. Parravicini; Rivadavia 20, Gioja y Etchrt; Elizagoyen; C. Casares 54; Gibson Hermanos; Nicolier; Wildemuth 23; Goñi e hijos Ignacio; Urruti, La Madrid 22; Lanusse Pedro y Antonio; Ross; Rafaela 12; id. Blane; Tosquita 85; id. Asiucina; id. 25; id. Roldán; B. Vista 150; id. Pantano, Rafaela 29; id. Puerta; Saavedra 50; id. Sulson; Torquinst 10; id. Larrinaga; Bolívar 24; id. Audaut; Caseros 18; id. Slorden G. Roca 132; id. Forchino; Iriondo 23; Lator Juan; Radlich; De la Serna 40; id. Faylor; Monte 50; id. López; Río 4.o 50; id. González; Hersilia 27; id. Spinola, Saavedra 87; id. Mouney; Castellanos 32; Méndez Hnos. y Cía.; Chistopersen; Torquinst 44; Martínez de Hoz Hnos.; Sorden; Juárez 22; Maraspin y Cía. Andrés; Larrosa; Pehuajó 100; Oján y Cía. Francisco, Guillón Washington 12; id. Zabala; Necochea 22; Pulgros y Cía.; Casalic; S. Cristóbal 32; id. Casalis; S. Francisco 27; Paredes Eduardo; Volpe; Pelleghini 12; id. Vaquero; id. 24; Palacios Hermanos; Sorden; Pehuajó 42; Rodríguez Gabino; González; Saavedra 11; id. Canter; Goyena 11; Santamarina e hijos; Olmos; Gavilán 44; id. Terrero; T. Lauquen 45; id. Sorden; Cañuelas 101; Suc. Beltrán Sansot; Sagarrazu; Saavedra 10; id. Negrete; Dorrego 35; Soc. Crédito Territorial; Sjorden; C. de Areco 36; olis Niveyro Hnos. y Cía.; Pampa; Corrientes 185; Salaberry y Berceteche Márquez; Las Heras 200, id. Allende; Washington 88, id. Montes, C. Suárez 26; id. Althabe; Bolívar 40; id. Berfutti; Cañuelas 28; id. Arano; Salliquelo 27; id. Valerdi; J. Celman 30; id. Dickinson; C. de Areco 226; id. Izaguirre; Pehuajó 45; id. Bottanielli; Necochea 39; Unzué Auzaga y Cía.; Unzue; Huetel 15; id. Alzaga; Alsina 100; id. Rodríguez; Viamonte 36; id. González; Alsina 20; Urtasun e hijo Martín; Goldarecena; R. Bamba 40; Velaz y Cía. Angel; Gregoretti; V. Tuehto 55; id. Puetti; S. Francisco 30; id. Silvestre, S. Fe 100; Videla Hnos. y Cía.; Butler; Matanza 20; id. Re; Castellanos 60.

VENTAS DE HOY

Bargo, Lascurain y Etchegaray—

9 torose gordos Río 4.o pesose 160; 48 novillos c. gorda id. 126; 25 id. g. y c. gorda Bolívar 130; 18 id. c. gorda Río 4.o 125; 8 novillitos especiales id. 115, 30 vaquillonas c. gorda id. 75; 22 vacas g. y c. gorda Azul 108.

Arzeno y Hnos. Fto. B.—

12 vacas gordas T. Lauquen pesos 115; 32 id. c. gorda id. 98; 10 novillos g. y c. gorda 25 de Mayo 132; 20 ternehos m. especiales id. 72.

Aceame, Bellini y Cía.—

8 vacas m. gordas Villegas pesos 125; 2 toros g. y c. gorda id. 140; 5 id. c. gorda Pergamino 150, 4 bueyes id. id. 130; 8 novillitos id. id. 87; 12 novillitos b. carne id 62, 4 vacas flacas id id. 55; 2 terneros regulares id. 36.

Bunge y Born—

43 novillos m. gordos Córdob apesos 150; 12 id. m. especiales Germania 198.

Bayona Juan—

5 vacas excepcionales Torquinst pesos [illegible]

Amoretti Cayetano.—

[illegible] gorda id. 110.

[illegible] bueyes flacos Giles pesos 72. 19 terneros regulares id. 35.

Benítez y Murré—

22 novillitos m. especiales Las Colonias pesos 126, 25 id. especiales id. 112; 8 id. c. gorda id. 85; 4 vacas gordas id. 120; 4 toros especiales id. 180; 100 novillos m. especiales Castellanos 135; 3 novillos c. gorda id. 127; 37 id. b. carne id. 97, 15 novillitos g. y c. gorda id. 109, 2 toros m. gordos id. 170.

Crotto Hermanos—

10 toros m. especiales G. López pesos 200; 6 id. m. gordos id. 180, 45 novillos especiales Córdoba 163; 50 id. gordos id. 110; 2 id. c. gorda id. 110; 3 id. flacos id. 70.

Córdoba e hijo Pedro—

25 novillos b. carne Pinzales pesos 85; 26 terneros gordos id. 37.

Cash, Colvill Jones y Cía.—

20 novillos gordos Alsina pesos 142.

Chapar y Cía.—

11 toros g. y c. gorda T. Lauquen pesos 140, 5 vaquillonas id. id. 90; 6 terneros gordos id. 55; 18 id. excepcionales G. Roca 88; 1 id. m. gordos id. 68.

Crespo Hns. y Ezcurra—

10 vacas gordas C. Suárez pesos 115; 9 id. c. gorda id. 90. 3 vaquillonas id. id. 80; 1 terneros buenos id. 50.

Ceballos y Cufré—

23 novillos g. y c. gorda Córdoba pesos 135.

Crespo y Rodríguez—

11 toros m. gordos Junín pesos [illegible] id. id. San Justo 170; 5 id. c. gorda Castellanos 130, [illegible] Junín 120, 5 [illegible] id. Castellanos 110; 17 novillitos m. gordos San Justo 105, 21 id. criollos id. 70, 3 id. g. y c. gorda Castellanos 90. 3 vacas [illegible] gordas [illegible]; 5 id. g. y c. gorda id 104; 17 id. criollas [illegible] [illegible] c. gorda [illegible] especiales San Justo 110, 4 id. flacas id. 43; 4 id. c. gorda id. 80, 2 terneros regulares S. Justo 13, [illegible] mamones id. 17, 3 vacas b. carne Junín 78.

Cucullu Felipe L.—

1 vacas [illegible] gorda Pergamino pesos 90; 25 novillos id. [illegible] b. carne [illegible] 4 novillitos flacos id. 50; 2 vaquillonas g. y [illegible] Córdoba 100; [illegible] novillitos id. id. 87, [illegible] terneros buenos, E. Ríos 17, 50 id. regulares id. 37.

Devoto y Cía. Tomás—

5 vacas excepcionales C. Suárez peso 151; 4 id. id. 177, 2 id. m. gordas id. 130, 2 bueyes gordos Salto 95, 5 novillitos g. gordos id. 110, 5 vacas c. gorda id. 90, [illegible] novillos 84 id. Pellegrini 117.

D'Hers y Cía. Francisco—

70 vacas g. y c. gorda V. Tuerto pesos 195; 20 id. c. gorda id. 95, 14 id. gordas id. 115; 12 vaquillonas g. y c. gorda 17, 95; 7 id. c. gorda id. 75, 3 terneros regulares id. 43.

Elordy y Cía. Juan—

108 novillos b. carne Videla pesos 98.

Garat Bernardo—

4 bueyes m. especiales Chivilcoy pesos 200; 5 id. gordos id. 154; 4 vacas c. gorda Belgrano 95; 12 id. gordas id. 118; 4 id. g. y c. gorda Córdoba 106; 3 id. b. carne Belgrano 75; 3 novillitos g. y c. gorda Belgrano 75; 30 terneros regulares id. 40; 6 novillitos g. y c. gorda Chivilcoy 90 8 id. b. carne Bragado 70.

Gioja y Etchart—

43 novillos g. y c. gorda C. de Areco pesos 135.

Goñi e hijo Ignacio—

10 terneros buenos Brandzen pesos 53 5 id. id. 45.

Gibson Hermanos—

20 novillos g. y c. gorda Wildemuth pesos 130.

Guillón y Cía. Rodolfo—

46 vacas g. y c. gorda Córdoba pesos 110; 56 id. c. gorda id. 95; 14 id. g. y c. gorda id. 110, 20 id. gordos Rivadavia [illegible]

Lizarralde Hermanos—

[illegible]

Lanús Florencio y Ado. E.—

14 novillos gordos Alsina pesos 148: 14 id. c. gorda id 127; 9 novillitos g. y c. gorda id 95; 6 vaquillonas id. id. 85; 2 vacas id. id. 100.

Girald y Adeo. Lastra—

10 novillos especiales Córdoba pseos 171.

Lanusse Pedro y Antonio—

4 terneros buena carne, de Santa Fe, pesos 100; 4 terneros buenos, pesos 46.50; 4 novillitos buena carne, pesos 69; 10 terneros mamones, uesos 30; 22 terneros mamones, pesos 20.50; 25 vacas gordas, pesos 112; 25 buena carne, pesos 65; 2 novillos carne gorda, pesos 112.50; 2 novillitos carne gorda, pesos 129; 2 terneros carne gorda, pesos 129; 4 gordos y carne gorda, pesos 146; 3 terneros especiales, pesos 195; 20 novillitos carne gorda, pesos 85; 27 vacas carne gorda, pesos 81; 8 bueyes especiales, pesos 199; 10 novillos especiales, pesos 168; 9 vacas gordas y carne gorda de Córdoba, pesos 109; 5 terneros buenos, pesos 1.45; 2 terneros carne gorda de Corrientes, pesos 119; 25 novillos flacos, pesos 77; 55 bueyes carne gorda, pesos 135; 67 novillitos, carne gorda, pesos 102; 15 novillitos carne gorda de Saavedra, pesos 88; 15 novillitos especiales, pesos 111; 6 especiales de Nelson, pesos 172; 4 novillitos gordos, pesos 146; 9 vacas eqcepcionales de Caseros, pesos 165; 24 novillo especiales de Bolívar, pesos 160.

Lalor Juan—

10 novillos buena carne de Córdoba, pesos 91.50, 18 novillos carne gorda, pesos 106.50; 2 novillitos carne gorda, pesos 112; 5 novillitos gordos y carne gorda pesos 90.50; 7 novillitos carne gorda de Santa Fe, pesos 74; 11 novillitos buena carne, pesos 95; 9 novillos carne gorda, pesos 122; 4 gordos y carne gorda de Monte, pesos 128; 15 novillos carne gorda, pesos 112.50; 31 carne gorda, pesos 107 17 buena carne, de Sarmiento, pesos 95; 3 terneros regulares, pesos 42, 19 terneros muy gordos de Córdoba, pesos 66, 11 terneros gordos, pesos 59; 10 muy gordos, pesos 64.50; 18 novillos especiales de Carlos Casares, pesos 167, 2 novillos carne gorda, pesos 127; 2 bueyes especiales de Matanza, pesos 187; 2 terneros mamones pesos 17; 6 vaquillonas carne gorda, de Santa Fe, pesos 88.50; 6 vaquillonas buena carne, pesos 73; 3 buena carne, pesos 65; 21 novillitos carne gorda, pesos 81, 7 vacas carne gorda, pesos 88; 8 vacas gordas y carne gorda, pesos 77.50; 19 muy gordas de Saavedra, pesos 122.50; 16 gordas, pesos 116; 16 gordas, pesos 138; 19 especiales, pesos 151; 21 vacas gordas y carne gorda de Santa Fe, pesos 100, 18 carne gorda, pesos 88.50; 10 carne gorda, pesos 93.50; 2 novillitos de Carlos Casares, pesos 87; 3 novillitos flacos de Quilmes, pesos 68; 9 novillitos, buena carne, pesos 51; 4 novillitos buena carne, pesos 58.

Méndez Hnos. y Ca.—

20 vacas gordas de Torquinst, pesos 115; 23 vaquillonas gordas y carne gorda, pesos 97.

Mantel y Cía.—

21 terneros muy especiales de T. Lauquen, pesos 75; 21 terneros gordos, pesos 60.

Mihura Hnos.—

2 bueyes especiales de Hersilia, pesos 195; 23 vacas gordas y carne gorda, pesos 105; 15 novillos buena carne, pesos 98, 30 vacas carne gorda, pesos 90; 5 novillitos, buena carne, pesos 68; 2 terneros buenos, pesos 45.

Martínez de Hoz Hnos.—

22 vacas muy gordas de Juárez, pesos 125.

Maraspin y Cía. Andrés—

89 novillitos muy gordos de Pehuajó, pesos 105; 12 novillitos gordos y carne gorda, pesos 90.

Nale, Repetto y Cía.—

2 novillos muy especiales de 25 de Mayo, pesos 210; 2 novillos muy especiales, de Vicente López, pesos 200 2 muy especiales de 25 d Mayo 173 5 novillos muy gordos, pesos 152; 12 gordos, de Vicente López, pesos 140 11 muy gordos, pesos 150; 10 novillitos flacos pesos 50; 2 novillitos carne gorda, pesos 75; 15 vaquillonas buena carne de Santa Fe, pesos 72 8 vaquillonas carne gorda de Mercedes pesos 87, 2 vacas carne gorda, pesos 90; 7 terneros buenos, pesos 46 2 novillitos especiales, pesos 114; 2 novillos gordos y carne gorda, pesos 90.

Oján y Cía. Francisco—

[illegible]

Paredes Eduardo—

[illegible]

Palacios Hnos.—

[illegible] gorda, pesos [illegible]

Pulgros y Cía.—

[illegible] pesos 77, [illegible] terneros buenos de Santa Fe, pesos 75, 2 terneros regulares, pesos 38.

Petersen y Gutiérrez—

[illegible] Villa María, pesos 107.

Peña y Cía. Julio Z.—

[illegible] de Matanza, pesos 65; 20 vacas buena carne de Matanza, pesos 60.

Rodríguez Gabino—

[illegible] de Saavedra, pesos 170 [illegible] pesos 107.

Santamarina e Hijos—

[illegible] de Cañuelas, pesos 110, [illegible] pesos 170.

Sociedad Crédito Territorial—

[illegible]

Solís Niveyro Hnos y Cía.—

[illegible]

Suc. Beltrán Sansot—

21 vacas carne gorda de la Provincia Central, pesos 95, [illegible] vacas gordas, de Olavarría, pesos 118, [illegible] gordas y carne gorda [illegible] Dorrego, pesos 102.

Salaberry y Berceteche—

[illegible] regulares de Córdoba, pesos [illegible] terneros regulares, pesos 32 [illegible] terneros regulares, pesos 24; 2 vaquillonas especiales pesos [illegible] vaquillonas carne gorda, pesos 109.50, 9 vacas buena carne, pesos 69 7 carne gorda, pesos 82, 7 carne gorda, pesos 82, [illegible] vaquillonas carne gorda [illegible] pesos 81 2 vaquillonas carne gorda, pesos 55; 9 terneros buenos, pesos 55, 6 vacas gordas y carne gorda, pesos 109, 9 vacas carne gorda, pesos 97.50; 3 vacas carne gorda pesos 122, 7 vacas gordas, pesos 117, 7 vacas buena carne, pesos 78, 8 novillitos especiales de Coronel Suárez, pesos 113, 17 novillos gordos y carne gorda, pesos 131.50, 2 vacas carne gorda de Necochea pesos 110, 2 vacas especiales, pesos 139, 24 novillos gordos y carne gorda, pesos 125; 15 novillitos carne gorda, de Las Heras, pesos 164; 100 novillos especiales, pesos 163; 100 especiales de Córdoba, pesos 175; 3 vacas gordas, de 25 de Mayo, pesos 114, 2 novillitos [illegible] pesos 126.50, [illegible] novillos muy gordos, pesos 122, 60 novillos gordos de [illegible] pesos 142.50, [illegible] gordos y carne gorda, pesos 133; 52 novillos gordos y carne gorda, pesos 134; 52 novillos gordos pesos 137; 50 novillos gordos y carne gorda, pesos 137; 9 vacas gordas y carne gorda de Cañuelas, pesos 100; 11 vacas gordas y carne gorda, pesos 137; 2 novillos gordos y carne gorda, pesos 137; 2 terneros gordos de Bolívar, pesos 57.50; 5 vaquillonas buena carne, pesos 62; 6 vacas gordas, pesos 100.50; 6 vacas carne gorda, pesos 98; 2 vaquillonas carne gorda, de Pellegrini, pesos 78.50; 8 novillitos buena carne, pesos 52.50; 2 novillos buena carne pesos 97; 4 terneros regulares, pesos 31.50, 6 vacas buena carne, pesos 57; 4 novillitos flacos, pesos 48.50.

Unzué, Alzaga y Cía.—

17 novillos especiales de Viamonte, pesos 160; 19 vacas muy especiales, pesos 150; 3 novillos gordos y carne gorda, de Navarro, pesos 137; 8 novillos especiales, pesos 170; 12 vacas gorda, pesos 112; 15 vacas especiales de 25 de Mayo, pesos 140; 4 vacas gordas y carne gorda, pesos 100; 4 especiales, pesos 140; 19 novillos carne gorda, de Alsina, pesos 100; 100 novillos muy gordos, pesos 150; 12 novillos gordos y carne gorda, pesos 138.

Urtasun e hijo Martín—

40 novillos muy especiales de Río Bamba, pesos 194.

Videla Hnos. y Cía.—

58 novillitos muy gordos de Sunchales, pesos 105; 2 terneros carne gorda, pesos 127; 8 novillos especiales, de Matanza, pesos 105; 9 bueyes muy gordos, pesos 170; 3 vacas gordas y carne gorda, pesos 170; 3 vaquillonas buena carne, pesos 105; 1 vaquillona flaca, pesos 62; 1 terno gordo, pesos 58.

Velaz y Cía. Angel—

3 terneros muy gordos, de Santa Fe, pesos 175; 24 terneros buenos, pesos 52; 27 novillitos carne gorda, pesos 85, 6 vacas muy especiales, pesos 150; 13 bueyes gordos de San Justo, pesos 150.

VENTA DE CERDOS

Lalor Juan—

41 cerdos buenos de 9 de Julio a pesos 0.50 el kilo; 53 regulares de Córdoba, a pesos 0.42; 34 especiales de San Vicente, pesos 0.55; 49 regulares, de 25 de Mayo, pesos 0.40 16 lechones especiales a pesos 7 cada uno.

Santamarina e Hijos—

49 cerdos buenos de Pehuajó a pesos 0.47 el kilo.

Devoto y Cía. Tomás—

10 cerdos regulares del Salto, pesos 0.42 el kilo; 10 regulares, pesos 0.42; 20 regulares a pesos 0.39.

D'Hers y Cía. Fco.—

10 cerdos especiales de Dolores, a pesos 0.53 el kilo.

Méndez Hnos. y Cía.—

64 cerdos buenos de 9 de Julio, pesos 0.47.

Salaberry y Berceteche—

20 cerdos regulares de 25 de Mayo, pesos 0.40 el kilo; 20 muy especiales, pesos 0.60.

Bizzolo Miguel—

15 cerdos regulares de 25 de Mayo, pesos 0.42 el kilo; 6 cerdos flacos pesos 12 cada uno.

Furco y Raffo—

18 cerdos buenos de Roque Pérez, pesos 0.50 el kilo.

Aceame Bellini y Cía.—

25 cerdos flacos de Córdoba, pesos 0.39 el kilo; 29 regulares de Linciln, pesos 0.41.

De Zellis y Fages Hnos.—

20 cerdos especiales de Saladillo, pesos 0.56 el kilo; 29 especiales de General Pintos, pesos 0.53; 70 especiales de Córdoba, pesos 0.54; 18 especiales de Arenales, pesos 0.52, 27 regulares, pesos 0.40; 15 regulares, de Lomas pesos 0.40.

Ripoll Juan S.—

21 cerdos muy especiales de 25 de Mayo pesos 0.60 el kilo.

Crespo y Rodríguez—

88 cerdos flacos do Córdoba, pesos 0.32 el kilo; 10 flacos de Santa Fe, pesos 0.36.

Gioja y Etchart—

29 cerdos especiales de Carmen de Areco, pesos 0.62 el kilo

Mantel y Cía.—

29 cerdos especiales de Villegas a pesos 0.58 el kilo.

Lanusse Pedro y Antonio—

10 cerdos especiales del Salto, pesos 0.56 el kilo.

MERCADO DE LANARES

(Tablada)

En buenas condiciones se [illegible] en este mercado las ventas [illegible]

[illegible]

Entraron [illegible] vendiéndose en la mañana 15.670 cabezas, repartidas en esta forma: [illegible] para los mataderos [illegible]

Los precios corrientes fueron los siguientes:

Capones para frigorífico de pesos 12.70 a [illegible] para matadero de [illegible] a 20.[illegible] ovejas [illegible] a 17.70 a [illegible] borregos id. de [illegible] para frigorífico de [illegible] a 14.[illegible] en lana [illegible] de 17 a 17.

Entradas

Consignatarios: Bargo, Lascurain y Etchegaray; [illegible] Sola, Pigüé [illegible] id. García [illegible] id. Keitz, id. 22, id. Olendo, A. Corts 200; id. Abril; C. Suárez 190; id. Casero; Pigüé [illegible] id. Tanco, 11, 22, id. [illegible] Curumalán 84; Anasagasti Juan, Loredo, Pieres [illegible], Arrieta y Bascarán, Ibarra, Washington 114, id. Santucne, Mackena [illegible], Ayarragaray S. y Goland; Brouron, Dufaur [illegible] Belloq e Hita; Mastarrena, Goyena 250, id. Baguí; Ranqueles 139, Beazley M. y R., Belair, Emeu 200, id. Carbalo, Lebria [illegible], Bayona Juan, Monte, Aparicio 166, Chapar y Cía.; Casenave, Salvador María 71, id. Lanite, Balcarce 100; id. García, Celandia [illegible], id. Ebema; id. 90, Casas José B., Álvarez, Carahué [illegible], Delfino Hermanos, Arebalak; Las Perdices 150, De Lellis y Fages Hnos., Framegüe, S. Pedro 126; D'Hers y Cía. Francisco, Mater Hnos.; Guatrachó 152, Devoto y Cía. Tomás, Reochante, 30 Agosto 100; id. Asoengu, Indart 90, Goñi e hijos Ignacio, Alberdi; C. Suárez 162, id. Larronti Líbano 141; id. Orumbe, id. 141, id. Soaga a R. Otero 90; Errea e hijo A.; Aberastain, B. Hondo 300; Gioja y Etchart [illegible] Victoria 218, Gilis a Hnos., Sorden S. Agustín 186; la Cooperativa de Hacendados; Graciarena; Salliquelá 412; Lynch y Cía. Leandro, Morán, Carhué 110 Lanusse Pedro y Antonio, Arborña; Fraguero [illegible] id. Billone, Kilómetro 1158 [illegible]; id. [illegible] Napostá 258, id. Velta Torquinst [illegible], id. Aparicio; Ochandia 20; id. Capithres, De la Garma 82; id. Wafas Cledonia 111, id. Mack; Aparicio 168, Lalor Juan; Frayé Pigüé 99; id. Jauregubery, id. 210 id. Causade; Curumalán [illegible] id. Morten, Hortensia 110; Lanús Florencio y A. E.; Cruteke; Salliquelá 160, Méndez y Cía. J. M., García; C. Suárez 150, id. Buink; Tornquist 166; id. Mayne; [illegible] Méndez Hnos. y Cía.; Alegre; Líbano 94, id. Gálvez, Molina [illegible] Ortiz y Cía. Fermín; Regne, Pigüé 220; Oján y Cía. Francisco; Pallett, S. Cayetano 86, Patrón Costas y Peró; Gurhuchaga; C. Suárez 343; Bizzolo Miguel, Archetti, Carhué 11, Rodríguez Gabino; Pallett; Garma 150, id. Olea, S. Cayetano 150, id. Aldaniz, Pieres 80; Salabery y Berceteche; González; Dulce 110; id. Barmentl; Aparicio 80; id. Rotanelli S. Cayetano 208; id. Alonso; Aparicio 94; id. Egarta; Calvo 73 id. Ronch; Pigüé 193; id. Arganca; id. 200; id. Fernández 11, 180; id. Goffor, A. Corts 100; id. Augusto; Saavedra 138; id. Fernández; Moldes 104, id. Catalán; Tohnsquist 100; id. Lotuna; V. Moderno [illegible] id. Errecalde; id. 250 id. López C. Verde 200; id. Bustenegui; id. 140, id. Ausabategui; Líbano 83, Santamarina e hijos, Puerta, Dufaur 220; Sucesión B. Sansot; faur 89; id. Candent; Irene 182; Tabaco Hortíos C. Suárez 169, id. Yagarzón; Danhos.; Sorden, E. Ríos 375, Thompson y Cía. E. A.; Foarren; Líbano 170; Unzué Alzaga y Cía.; Lozain; Unzué 190; id. Peña; Villanueva 450; id. González; Salliquelá 195; id. Alzaga; Fatraló 140; Urtasun Cirilo; Urtasun; 3 Arroyos 170; Urtasun e hijo M.; Zaguirre; Irene 87; Velaz y Cía. [illegible] Bunge y Born; García; S. Román [illegible] Perazategui; Garma 80; id. Sorden Entre Ríos 50, id. Albanazón, Moldes [illegible] Real Ramos A. [illegible] Pigüé [illegible] y Cía. Leandro; Yerzi; Puán 90; Mihura Hermanos; De León: Entre Ríos 138; Cuculu F. L.; Rivero; Herrera 150. Total 16.378 animales.

VENTAS DE HOY

Bargo, Lascurain y Etchegaray—

20 capones Frigorífico Pigüé pesos 18.50 84 borregos id. id. 14.50; 53 id. id. 15.20 201 id. id. 16.30; 16 ovejas matadero id. 20.50; 74 boregos Frigorífico id. 18.50; 140 borregos Frigorífico Melo 14; 84 id. id. Curumalán 15; 15 ovejas matadero Pigüé 15.50 50 boregos Frigorífico id. 14; 30 id. matadero id. 14; 400 id. Frigorífico C. Suárez 14.50; 68 capones Frigorífico A. Corts 20.56 130 borregos id. id. 15.20; 92 id id. Pigüé 18.50.

Méndez y Cía. J. M.—

37 capones Frigorífico Tornquist pesos 19, 48 id. id. 17; 23 ovejas matadero id. 16. 20 id. id. 15; 38 borregos Frigorífico id. 13.50; 70 capones id. Molina 22; 20 id id. 24; 150 id. id. C. Suárez 18.50.

Velaz y Cía. Angel—

87 capones matadero Garma pesos 25.40, 109 id. Frigorífico Moldes 13.30; 15 borregos matadero León 15; 30 ovejas id. id. 20.

Bayona Juan—

144 capones Frigorífico S. Mauricio pesos 27.40; 22 id. matadero id. 24

Goñi e hijos Ignacio—

69 ovejas matadero Líbano pesos 40; [illegible] id. id. 30; 41 capones id. id. 30.50; 16[illegible] id. id. R. Otero 26.50; 90 id. id. 22.

Rodríguez Gabino—

158 capones matadero Garma pesos 2[illegible] 169 id. Frigorífico S. Cayetano 20.20, [illegible] ovejas matadero Pieres 25.

Casás José B.—

41 capones Frigorífico Carhué pesos 12.50; 139 borregos id. id. 9.30.

Oján y Cía. Francisco—

61 capones Frigorífico S. Cayetano pesos 21.50, 25 ovejas matadero id. 21.30.

Rizzolo Miguel—

29 capones Frigorífico Carhué pesos 15 1[illegible] borregos id. id. 15.20.

Ayarragaray Schindler y Goland—

100 borregos Frigorífico Dufaur pesos 19.

Arrieta y Bascarán—

109 capones Frigorífico Mackena pesos 16.80; 110 borregos matadero id. 13; [illegible] id. id. Washington 13.60; 20 id. id. 14.[illegible] 31 id. id. 12.80; 10 id. id. 12.89; 20 id id. 13.20.

Méndez Hnos. y Cía.—

10 capones matadero Líbano pesos 25 78 capones id. id. 22.

Chapar y Cía.—

90 capones Frigorífico Ochandio pesos 23.80; 110 id. id. 21.50; 15 borregos id id. 15.70; 54 capones id. S. Ramón 19.[illegible] 58 boregos id. id. 15.70.

Salaberry y Berceteche—

200 borregos Frigorífico Pigüé pesos 1[illegible] 99 id. id. A. Corts 16.50; 10 ovejas matadero Moldes 27; 20 id. id. 17.60; 70 borregos Frigorífico id. 14.50; 25 capones id. C. Verde 16; 174 borhegos id. id. 13.50 211 id. matadero V. Moderna 12.80, 1[illegible] id. Frigorífico Moldes 12.30; 137 capones Frigorífico Saavedra 20; 15 id. matadero Aparicio 28, 15 ovejas id. id. 28; 60 capones 22.20, 48 id. id. Calvo 24; 25 id. capones Frigorífico id. 24; 207 id. id. S. Cal. id. 17.30, 179 id. Pigüe 19; 13 boregos id id. 15; 180 capones id. id. 22.10, 20 id id. Aparicio 25.30; 66 id. id. 23; 110 id La Dulce 15.50; 19 id. id. Tornquist 19.50 59 ovejas matadero id. 16.50; 21 borregos Frigorífico id. 14; 102 id. matadero V. Moderna 13.

Erea e hijo A.—

139 ovejas matadero B. Hondo pesos 20.50, 53 capones Frigorífico id. 14.50; 55 borregos id. id. 12.50; 10 ovejas matadero id. 14.

Devoto y Cía. Tomás—

90 capones Frigorífico Indart pesos 23.30 32 ovejas matadero 30 Agosto 24; 57 id. id. 18.50; [illegible] borregos Frigorífico id. 15.

Lynch y Cía. L.—

89 capones Frigorífico Puán pesos 23.30 118 borregos id. Caruhé 10.80.

Ortiz y Cía. F.—

[illegible] borregos matadero Pigu pesos 14.[illegible]

Patrón Costas y Peró—

215 capones Frigorífico C. Suárez pesos 22; 125 borregos id. id. 20.50.

Thompson y Cía. E. A.—

169 capones Frigorífico Líbano pesos 22.80.

Urtasun e hijo M.—

4[illegible] capones Frigorífico Irene pesos 22.4[illegible] borregos id. id. 17.

Lanús F. y A. E.—

1[illegible] borregos Frigorífico Salliquelá pesos 1[illegible]

Cucullu Felipe L.—

147 borregos matadero Entre Ríos pesos 1[illegible]

Delfino Hermanos—

1[illegible] ovejas matadero Las Perdices pesos [illegible] id. id. 16.20; 82 borregos Frigorífico id. 15.10.

Belloq e Hita—

4[illegible] capones matadero Goyena pesos [illegible] 75 id. Frig. id. 23; 60 borregos id. [illegible] 1[illegible] capones id. Ranqueles 13.50, 3 ovejas matadero id. 17.50.

Costa y Layanás—

99 capones Frigorífico Bunge $ 22.

Sucesión B. Sansot—

[illegible] capones matadero C. Suárez pesos 32; 45 id. matadero id. 29; 104 id. matadero id. 25; 152 id. Frigorífico Candie [illegible] id. id. Dufaur 20.50.

Santamarina e hijos—

111 borregos Frigorífico Dufaur pesos 12.50, 102 id. id. 14.

Beazley M. y R.—

[illegible]0 ovejas matadero B. Blanca pesos [illegible]

Mihura Hermanos—

132 capones Frigorífico Entre Ríos pesos 17.30.

Lalor Juan—

16 capones Frigorífico Curumalán pesos 20.30; 17 ovejas matadero id. 22.10 [illegible] borregos Frigorífico id. 13.90, 93 id. Pigüé 17; 109 capones id. 7[illegible] 21; 10 ovejas matadero id. 19.30, 90 borregos Frigorífico id. 15.50; 140 capones id. Hortensia 22.50; 150 borregos id. Casey 17.50

Urtasun Cirilo—

90 capones Frigorífico 3 Arroyos pesos 21.60, 100 borregos id. id. 15.50.

D'Hres y Cía. Francisco—

60 capones matadero Guatrachá pesos 14.50, 37 id. id. 12.50; 21 borregos id. id. 12.50; 39 capones id. id. 7.80.

Real Ramos A.—

50 borregos Frigorífico Pigüé pesos 15; 48 id. matadero id. 14.

CASA VACCARO
ESTABLECIDA EN EL AÑO 1885
Para el cambio general de moneda: compra y venta de acciones y títulos de renta, nacionales, provinciales y extranjeros y billetes de la LOTERIA NACIONAL, es la casa más acreditada y recomendada de la República.
SEVERO VACCARO
AV. DE MAYO, 646 · BUENOS AIRES

MARITIMAS

MAREA Y VIENTO

Hora	Pies	Pulgadas	Viento
6 a. m.	20	—	S. O.
7 "	20	8	"
8 "	21	4	N. O.
9 "	21	8	"

VAPORES ESPERADOS

Francés Malte, de El Havre, con carga.

Francés Espagne, de Marsella, con carga.

Fragata rusa Windsor Park, de la rada, con carga.

VAPORES A SALIR

Francés Ceylan, para El Havre, con carga.

Italiano Garibaldi, para Génova, con pasajeros y carga.

Barca noruega Sophie para la rada con carga.

VAPORES DE LOS RIOS

Llegaron: Ciudad de Montevideo, de Montevideo.

Viena, de Salto y escalas.

Luna, de Carmelo y escalas.

Sale: Ciudad de Montevideo, para Montevideo, sale a las 10 p. m.

LINEA DE LA COSTA SUR

Argentino, en ésta, saldrá el 12 de junio.

Asturiano, salió el 27 para Punta Arenas y escalas, salió el 7 de San Julián.

Atlántico, salió el 6 para Valparaíso

Americano, en ésta.

Camarones, en viaje para el sur, salió el 7 de Madryn.

Presidente Mitre, en Río Gallegos.

Presidente Quintana, en ésta.

AVISOS VARIOS

AGENCIA DE INVESTIGACIONES particulares "Fiat-Lux" autorizada, seguimientos, paraderos, vigilancias, etc. Tucumán 1517.

DODERO Hermanos
CORREDORES MARITIMOS
Montevideo, Rosario, Bahía Blanca
25 de Mayo 267-73, Buenos Aires

"LA MERCANTIL"
Es la que da más dinero sobre pólizas de empeño
886 - LAVALLE - 886

PRESUPUESTO GRATIS
CIUDAD O CAMPAÑA
EMPRESARIO PINTOR
Juan J. Guerra
San Salvador, 3869
BUENOS AIRES

Gran Hotel España
802 Av. de Mayo 958

TECNICA & COMERCIAL s. a.
CALLE CHILE 766/70
Unión Telefónica 6429, (Avenida)
BUENOS AIRES
Unicos introductores
de las MÁQUINAS y MOTORES
SULZER
WINTERTHUR (Suiza)
y de los ACEITES de la
VACUUM-OIL-CO
ROCHESTER USA
Especialidades
Usinas eléctricas
Frigoríficos
Molinos
Cervecerías
Calefacciones
Ingenios de azúcar, etc.
Términos de entrega en muy breve plazo
Pidan informes por cualquier instalación técnica

Cía. Argentina de Navegación
Nicolás Mihanovich) Limitada
Casa matriz 8 Crosby Square, London E. C.
FLOTA 350 BUQUES
Línea Buenos Aires-Montevideo. — Salidas todas las noches, alternándose vapor "Ciudad de Montevideo", a las 10 p. m., vapor "Roma" a las 7 p. m.
Línea Salto y escalas. — Salidas jueves y domingos a las 3 p. m.
Línea Carmelo y escalas. — Salidas miércoles y domingos a las 8 a. m.
Línea directa a Gualeguaychú. — Salidas miércoles y sábados a las 5 p. m.
Línea Paraná-Alto Paraná (hasta Posadas) Paraguay-Alto Paraguay (hasta Corumbá). — Salidas martes jueves y domingos a las 10 a. m., sábados a las 11 a. m.
Para informes y pasajes dirigirse a la administración.
CALLE 25 DE MAYO esq. CANGALLO
Buenos Aires

EDICTOS JUDICIALES

El señor juez de primera instancia en lo civil de la Capital de la República, doctor don Juan Carlos Lagos ha dispuesto se cite, llame y emplace por el término de treinta días, contados desde la primera publicación del presente, a todos los que se consideren con derecho a los bienes dejados por don JOSE ISERO, ya sean como herederos o acreedores, para que dentro de dicho término comparezcan a deducir sus acciones en forma, por ante su juzgado y secretaría del que suscribe, bajo apercibimiento de lo que hubiere lugar por derecho.
Buenos Aires, mayo 21 de 1917.— Pastor Achával Rodríguez, secretario
3|522 v. Junio 22

Por disposición del señor juez de primera instancia en lo civil de la Capital de la República, doctor Adolfo Casabal, se cita y emplaza a don MIGUEL LOPEZ RAMIREZ a fin de que comparezca dentro de quince días, contados desde la primera publicación del presente, ante su juzgado, secretaría del autorizante, a tomar la intervención que le corresponde en el juicio que por cobro ejecutivo de pesos le sigue el Banco "El Hogar Argentino", bajo apercibimiento de nombrarle al Defensor de Ausentes, para que lo represente.
Buenos Aires, Mayo veintitrés de 1917. — Carlos E. González del Solar, secretario.
3|561 v. Junio 13.

Por disposición del señor juez de primera instancia en lo civil de la Capital de la República, doctor don Uladislao F. Padilla, se cita y emplaza por el término de treinta días, a contar desde la primera publicación del presente, a todos los que se consideren con derecho a los bienes dejados por fallecimiento de don LEOPOLDO SERRICCHIO o SERRICHIO, ya sean como herederos o acreedores, para que dentro de dicho término comparezcan por ante su juzgado y secretaría del que suscribe, a deducir sus acciones en forma, bajo apercibimiento de lo que hubiere lugar por derecho.
Buenos Aires, diciembre 12 de 1916. — Juan Carlos Fox, secretario.
3|600 v. Junio 30.

El señor juez de primera instancia en lo civil de la Capital de la República, doctor don Juan Carlos Lagos, ha dispuesto se cite, llame y emplace por el término de treinta días, contados desde la primera publicación del presente, a todos los que se consideren con derecho a los bienes dejados por don JORGE FRANCOS, ya sean como herederos o acreedores, para que dentro de dicho término comparezcan a deducir sus acciones en forma, por ante su juzgado y secretaría del que suscribe, bajo apercibimiento de lo que hubiere lugar por derecho.
Buenos Aires, mayo 30 de 1917. — Pastor Achával Rodríguez, secretario.
3|599 v. Junio 30.

El señor juez de primera instancia en lo civil de la capital de la República, doctor don Juan Carlos Lagos, ha dispuesto se cite, llame y emplace por el término de treinta días, contados desde la primera publicación del presente, a todos los que se consideren con derecho a los bienes dejados por ROSA ROBREDO de DE LA TORRE, ya sean como herederos o acreedores, para que dentro de dicho término comparezcan a deducir sus acciones en forma, por ante su juzgado y secretaría del que suscribe, bajo apercibimiento de lo que hubiere lugar por derecho.
Buenos Aires, mayo 31 de 1917. — Argentino Germán Barraquero, secretario.
3|670 v. Julio 4.

Por disposición del señor juez de comercio de la Capital Federal doctor Juan B. Estrada, se hace saber a los acreedores de don TEODORO SCHWARTZ, que habiéndose presentado pidiendo convocatoria, se han designado a los señores T. Tjarks y Cía., y P. Muhlenkamp, para que, en unión del contador D. Domingo Gastaldi, practique el informe que indica el inciso 1.o del artículo 10 de la Ley de Quiebras, habiéndose señalado la audiencia del día 27 del presente mes de junio a las 3 p. m., para que tenga lugar la junta de verificación y graduación de créditos.
Buenos Aires, junio 1.o de 1917.
3|676 v. Junio 27.

Por disposición del señor juez de comercio de la capital, doctor don Félix Martín y Herrera, se cita llama y emplaza por medio del presente y por el término de quince días a SANTIAGO GAZZO, a fin de que dentro de dicho término comparezca ante el juzgado de S. S. y por intermedio del infrascripto a practicar el reconocimiento de las firmas puestas en los documentos por valor de pesos 1.231,58 moneda nacional, presentado por Cristín y Cía. A., en el juicio que por cobro de pesos le ha iniciado al mismo tiempo para que comparezca a estar a derecho, bajo apercibimiento de no comparecer se le dará por reconocidas en su rebeldía dichas firmas y se le nombrará defensor de ausentes.
Buenos Aires, junio 4 de 1917. — Alfredo G. Romero, secretario.
3|686 v. Junio 20.

Por disposición del señor juez civil de esta capital, doctor Juan Carlos Lagos, se cita llama y emplaza por el término de seis días a doña MARIA MAGDALENA CATALINA SENESE, para que comparezca ante este juzgado y secretaría del autorizante a tomar la intervención que le corresponde en el juicio que le ha iniciado don Carlos Emilio Colivadino, sobre cobro hipotecario, bajo apercibimiento de nombrársele defensor de ausentes, para que la represente.
Buenos Aires, junio 8 de 1917. — Arturo Pallejá, secretario. 3|738 v. Junio 11.

Por disposición del señor juez de primera instancia en lo civil de la Capital de la República, doctor Pedro V. Meléndez, se hace saber a todos los acreedores del concurso formado al señor EUSEBIO EZPELETA, que se ha designado la audiencia del día veintiuno de junio, a las dos p. m., para que tenga lugar la junta de verificación de créditos, con la prevención de que los inasistentes a este acto, se entenderá que se adhieren a lo que resuelva la mayoría de los comparecientes.
Buenos Aires, mayo diez y nueve de 1917. — Horacio Marcó, secretario.
3|755 v. Junio 14.

Por disposición del señor juez de comercio de esta Capital Federal, doctor Tristán M. Avellaneda, se hace saber a los acreedores del concurso formado a SERRA y D'IGNOTI, que los síndicos liquidadores han presentado un nuevo proyecto de estado de distribución para los acreedores quirografarios, el que se encuentra en secretaría por el término de ocho días, bajo apercibimiento de ser aprobada si no se observa. Al mismo tiempo, se hace saber a los acreedores del concurso de la refrencia que se ha fijado la audiencia del día 19 del corriente junio, a las 3 p. m., para que tenga lugar la junta de regulación de honorarios de los síndicos.
Buenos Aires, junio 4 de 1917. — Fdo.: F. A. García. 3|758 v. Junio 19.

LICITACIONES

Penitenciaría Nacional

Llámase a licitación pública, por el término de treinta días a contar desde la fecha, la provisión de los elementos necesarios para la elaboración de pan y fideos durante los seis últimos meses del año corriente, cuyo detalle completo se halla en el Boletín Oficial.

Las propuestas serán abiertas en la dirección de la penitenciaría nacional, el día 1 de junio próximo a las tres de la tarde, y deberán presentarse, para que sean tomadas en consideración, de acuerdo con las planillas y el pliego de condiciones que se encuentran en la secretaría del citado establecimiento a disposición de los interesados, todos los días hábiles de 12 a 6 p. m.—Buenos Aires, mayo 14 de 1917. — El secretario.
3|384 v. junio 12

Ministerio del Interior

DIRECCION GENERAL DE CORREOS Y TELEGRAFOS

Llámase a licitación pública durante el término de treinta días, para la provisión de sobres, hilo en madejas, artículos de librería y telegráficos. Por el pliego de condiciones, que contiene el detalle, ocurrir de 11 a. m. a 6 p. m., todos los días hábiles, y de 9 a. m. a 12 m., los sábados, a la Dirección Administrativa de Correos y Telégrafos, calle Corrientes No. 416 (2o. piso), en cuyo local se recibirán y abrirán públicamente las propuestas el 30 del corriente, a las 2 p. m.—Buenos Aires, 1o. de junio de 1917.—M. J. Carlés, jefe de la Dirección Administrativa de Correos y Telégrafos.
3|621 v. Junio 30

United River Plate Telephone Co. Ltda.
(COMPAÑIA UNION TELEFONICA)
GUIA OFICIAL DE ABONADOS DE LA UNION TELEFONICA
PREVENIMOS
a nuestros abonados y al comercio en general que EXCLUSIVAMENTE deben hacer uso para sus comunicaciones—EN PRO DEL BUEN SERVICIO — de nuestra Guía Oficial de Abonados de la Unión Telefónica que aparece indefectiblemente en los meses de Mayo y Noviembre de cada año, en ediciones de 50.000 ejemplares.
A otras publicaciones les es MATERIALMENTE IMPOSIBLE tener nuestros datos frescos y exactos, y, como es natural, su uso será en perjuicio del servicio telefónico.
LA ADMINISTRACION.
Marzo de 1917.

Ministerio de Obras Publicas

DIRECCION GENERAL DE OBRAS HIDRAULICAS

Llámase a licitación pública hasta el día 15 de junio, a las 3 p. m., para la provisión de 14.000 toneladas de leña de quebracho colorado, de acuerdo con las especificaciones fijadas en el pliego de condiciones que sirve de base a esta licitación, y que los interesados pueden retirar en la Dirección General de Obras Hidráulicas (casa de gobierno, tercer piso, Buenos Aires), en las oficinas de la Comisión del Paraná Inferior, Puerto Paraná o Rosario (calle General Mitre 435) y en la del Río Uruguay (Concepción del Uruguay).

Las propuestas serán abiertas el día y hora mencionados en la Dirección General de Obras Hidráulicas, casa de gobierno tercer piso y en los juzgados federales de las ciudades antes citadas, acto que pueden presenciar los interesados. Buenos Aires, mayo 15 de 1917. 3|295-v. junio 15

Llámase a licitación pública hasta el día 6 de julio de 1917, a las 4 de la tarde, para la provisión de útiles de dibujo, papel heliográfico, papeles de imprenta y productos químicos, con destino a la secretaría y las distintas reparticiones del ministerio.

Las planillas, bases y condiciones de licitación, pueden ser solicitadas por los interesados, en la biblioteca del ministerio, casa de gobierno, primer piso alto, todos los días hábiles de 12 a 6 p. m. y los sábados de 9 a 12 a. m.—Buenos Aires, junio 6 de 1917. 3760 v.jul5

Ministerio de Agricultura de la Nación

Dirección General de Ganadería

TUCUMAN 351

Llámase a licitación pública, por el término de 15 días, a contar desde la fecha del presente aviso, para la provisión de muebles de escritorio, máquinas de escribir, aparatos de Laboratorio y artefactos de luz eléctrica, destinados al nuevo local que ocupará la Dirección General de Ganadería en la calle Arcapardo y Carlos Calvo.

Las propuestas [illegible] el despacho del Sr. Director Gral. de Ganadería, en presencia de los interesados, y del señor escribano mayor de gobierno, a las 4 p. m.

[illegible] se encuentran en la mencionada Dirección General, a disposición de los interesados los pliegos de bases y condiciones de la licitación.

Buenos Aires, junio 7 de 1917. — Firmado: Director General.
3,722 v. Junio 21.

POLICIA DE LA CAPITAL

El día 20 de junio de 1917, a las 3 de la tarde tendrá lugar en el despacho del jefe de la división administrativa, en presencia del escribano general de gobierno y de los interesados que concurran, la licitación pública para la provisión de artículos destinados a la confección del uniforme para la estación de verano de 1917, para el personal de jefes, oficiales, empleados, agentes y bomberos de la repartición.

Pliego de condiciones y demás informes, a disposición de los interesados en la citada división, Moreno 1550.

Buenos Aires, mayo 18 de 1917.
1465 v. Junio 17.

Ministerio de Hacienda de la Provincia de Buenos Aires

INTERVENCION NACIONAL

AVISO DE LICITACION

Artículo 1.o — De conformidad con lo establecido en el decreto de la intervención nacional de fecha 16 de mayo de 1917, procédase a retirar de la circulación, por licitación pública y al más bajo precio (£ 27.000) veintisiete mil novecientas libras esterlinas nominales de los títulos de 3.3 1/2 o o, leyes 28 de diciembre de 1906 y 22 de junio de 1909.

Art. 2.o — Las propuestas para esta licitación se presentarán por escrito bajo sobre cerrado y lacrado hasta las dos y treinta de la tarde del lunes 18 de junio de 1917 a los señores Baring Brothers y Co. en Londres, o al ministerio de hacienda de la provincia de Buenos Aires, cuando se presentaren en la República Argentina.

Art. 3.o — Toda propuesta que se presente deberá ser acompañada de un certificado de depósito por una suma igual al dos por ciento por lo menos del importe total de los títulos ofrecidos, como garantía del cumplimiento de la misma. Este depósito podrá hacerse en efectivo o con los mismos títulos licitados.

Art. 4.o — En la República Argentina el depósito de garantía a que se refiere el artículo anterior, se hará en la tesorería general de la provincia hasta las dos de la tarde del lunes 18 de junio y en el exterior, en la casa de los señores Baring Brothers y Co. Ltd., de Londres, a la orden de dichos banqueros.

Art. 5.o — El licitante que treinta días después de aceptada su propuesta no hiciera la entrega de los títulos licitados, perderá a favor de la provincia el depósito determinado por el artículo 3.o

Art. 6.o — La apertura de las propuestas se hará simultáneamente en La Plata y Londres a las tres de la tarde del día lunes 18 de junio, y se observará el siguiente procedimiento:

En la República Argentina, el acto tendrá lugar en la capital de la provincia de Buenos Aires, en el despacho del señor secretario de hacienda, en presencia de S. E. y demás miembros de la junta de Crédito Público, debiendo labrarse el acta respectiva por ante el escribano mayor de gobierno y comunicarse en el día su resultado por telégrafo a los señores Baring Brothers y Co. Ltd.

La licitación que se verifique en Londres lo será en la oficina de los señores Baring Brothers y Co. Ltd. en presencia de un notario público, quien certificará del acto.

Art. 7.o — El resumen de las propuestas abiertas en ambos continentes y la designación de las que deban ser aceptadas por resultar de precios más bajos se hará en Londres, de acuerdo con lo que disponen el Bono General por los señores Baring Brothers y Co. Ltd.

Art. 8.o — Los avisos llamando a licitación se publicarán en diarios de la República Argentina y de Europa, durante quince días anteriores al de la licitación.

Quedan encargados los señores Baring Brothers y Co. Ltd. de todo lo referente a la publicación en Europa.

Art. 9. — Los fondos necesarios para el rescate de los títulos que se acepten en la licitación, estarán disponibles en la tesorería general de la provincia.— La Plata, junio 1.o de 1917. — Enrique Frías y Frías, oficial mayor.
3|634-v.junio18

Ministerio de Gobierno de la Provincia

Llámase a licitación por el término de quince días a contar desde la fecha para la provisión de los siguientes artículos de racionamiento y combustibles para las cárceles y prisiones de la provincia, cuerpo de policía y asilos, por los meses que restan del corriente año: Arroz 22.000 kilos; tipo Bremen entero, libre de cuerpos extraños; azúcar, 19.000 kilos; tipo tucumana, blanca, limpia, sin substancias extrañas a la composición química normal; yerba 9.000 kilos, buena calidad; tipo general para tropas. Seca en cilindros o barricas. Debe especificarse tipo o marca si no la tuviese. Grasa 5.000 kilos. Tipo óleo margarina. Porotos 8.000 kilos. Tapi, Caballeros o manteca, de la última cosecha, sin polilla, piedras u otras materias extrañas. Sal 12.000 kilos. Gruesa, del país, en bolsas de 40 kilos, limpia y seca. Fariña 12.000 kilos. Santa Catalina o similar. Papas 102.000 kilos. Aptas para el consumo. De mayor peso de 40 gramos. Sin brotes. A entregar a los distintos establecimientos y cuerpos, pagando el flete del ferrocarril el Superior Gobierno. Deben determinarse los puntos de embarque. Harina de maíz 15.000 kilos. Limpia y fresca. Kerosene 75 cajones. Deberá expresarse tipo, de acuerdo con el pliego de condiciones que se encontrarán a disposición de los interesados en la Inspección General de Prisiones.

Las propuestas deberán presentarse en el despacho del señor oficial mayor del Ministerio de Gobierno, el día 14 de junio a las 2 p. m. y serán abiertas en presencia del señor escribano mayor de gobierno y de los que concurran al acto (firmado) Obdulio F. Siri. Oficial mayor.
3.580vjunio14

AVISO DE LICITACION

Llámase a licitación pública por el término de quince días a contar desde la fecha, para la provisión de carne y galleta para las cárceles asilos y cuerpos de policía de La Plata y cárceles de Bahía Blanca, Dolores, San Nicolás y galleta para Mercedes y presidio de Sierra Chica, en la siguiente proporción:

La Plata, carne 34.[illegible] [illegible] presidio de Sierra Chica, galleta 7.200 kilos: presidio de Sierra Chica, guardia 7920 kilos galleta; cárcel de San Nicolás, galleta [illegible] carne 2.290 kilos; cárcel de San Nicolás (guardia) galleta 3.540; carne, 6.[illegible] ks.; cárcel de Bahía Blanca, galleta 13.20[illegible] ks.; carne, 27.6[illegible] ks., íd. íd. (guardia), galleta, 2.96[illegible] ks. y carne 7.[illegible] ks.; íd. íd. (Bomberos), galleta 1.560 ks.; carne, 2.91[illegible] ks.; cárcel de Dolores, galleta 21.90 ks. carne, 37.320 ks.; íd. íd. (Guardia) galleta, 00.420 ks.; carne, 6.36[illegible] ks.; Refugio Rivadavia de Dolores, galleta 1.320 ks.; carne, 00.360 ks.; cárcel de Mercedes (Guardia), galleta 3.540 ks.; cárcel de Mercedes, galleta 29.880 ks.; durante los meses de Julio a Diciembre inclusive del corriente año, de acuerdo con el pliego de bases y condiciones que estará a disposición de los interesados en la Inspección General de Prisiones.

Las propuestas deberán presentarse en el Ministerio de Gobierno en el despacho del suscripto, el día 18 del corriente y serán abiertas a las dos p. m., en presencia del escribano mayor de gobierno. — Obdulio F. Siri, oficial mayor.

La Plata, 4 de junio de 1917.
3|666-v-jun. 18

Ministerio de Marina

DIRECCION GENERAL ADMINISTRATIVA

Paseo Colón y Brasil

SEGUNDO LLAMADO

Llámase a presentación de propuestas para el fletamento por entero del transporte nacional "Pampa", con destino a Norte América. Las propuestas deben presentarse el día 13 del corriente a las 2.30 de la tarde. Por datos y consultar plano del buque ocurrir a la división compras.
3.737vj11

Intendencia Municipal de la Capital

LICITACION PARA LA PROVISION DE MADERA DURA

Llámase a licitación pública para el día 19 del corriente, a las 2 p. m., para la provisión de madera dura, de acuerdo con el pliego de condiciones, que puede consultarse en la oficina de licitaciones Avenida de Mayo 525, 2.o piso. — Buenos Aires, junio 10 de 1917.—El secretario
3.714vjunio19

LICITACION PARA LA PROVISION DE CIEN CAJONES DE NAFTA

Llámase a licitación para la provisión de cien (100) cajones de nafta con destino al Jardín Zoológico. Tendrá lugar el día 14 del corriente, a las 2 p. m. El pliego de condiciones podrá consultarse en la oficina de licitaciones. — Buenos Aires, junio 4 de 1917. 3.675-v. junio 14.

LICITACION PARA LA PROVISION DE VEINTE TONELADAS DE CEMENTO

Llámase a licitación pública para el día 12 del corriente, a las 2 p. m., para la provisión de veinte toneladas de cemento portland, de acuerdo con el pliego de condiciones que puede consultarse en la oficina de licitaciones, Avenida de Mayo 525, segundo piso. — Buenos Aires, junio 5 de 1917 — El secretario 3.678-v. junio 12.

LICITACION PARA LA PROVISION DE MADERA DURA

Llámase a licitación pública para el día 12 [illegible] para la provisión de madera dura, de acuerdo con el pliego de condiciones que puede consultarse en la oficina de licitaciones, Avenida de Mayo 525, segundo piso. — Buenos Aires, [illegible] de 1917. — El secretario.
3.677-v. junio 12

LICITACION PARA LA PROVISION DE CARNE VACUNA Y OVINA

Llámase a licitación para la provisión de carne vacuna y ovina con destino a los hospitales municipales y demás dependencias de la Asistencia Pública, durante el segundo semestre del año en curso. Tendrá lugar el día 15 del actual a las 2 p. m. El pliego de condiciones puede consultarse en la oficina de licitaciones. — Buenos Aires, junio de 1917.
3.697-v. junio 15.

LICITACION PARA LA PROVISION DE 300 METROS CUBICOS DE ARENA

Llámase a licitación pública para el día 14 del corriente, a las 2 p. m., para la provisión de 300 metros cúbicos de arena, de acuerdo con el pliego de condiciones que puede consultarse en la Oficina de Licitaciones, Avenida de Mayo 525, segundo piso. — Buenos Aires, junio 6 de 1917. — El secretario. 3.690-v. junio 12

LICITACION PARA LA PROVISION DE ARTICULOS DE FIDEERIA

Llámase a licitación para la provisión de artículos de fideería, con destino a los hospitales municipales y demás dependencias de la Asistencia Pública, durante el segundo semestre del año en curso. Tendrá lugar el día 15 del actual, a las 2.30 p. m. El pliego de condiciones puede consultarse en la Oficina de Licitaciones. — Buenos Aires, junio de 1917.
3.695-v. junio 15

LICITACION PARA LA PROVISION DE HUEVOS

Llámase a licitación para la provisión de huevos y conejos con destino a los hospitales municipales y demás dependencias de la Asistencia Pública, durante el tercer trimestre del año en curso. Tendrá lugar el día 15 del actual, a la 1.30 p. m. El pliego de condiciones puede consultarse en la Oficina de Licitaciones. — Buenos Aires, junio de 1917.
3.696-v. junio 15

LICITACION PARA LA EJECUCION DE OBRAS EN EL CEMENTERIO DEL NORTE

Llámase a licitación pública para el día 14 del corriente a las 2.30 p. m. para la ejecución de obras en el cementerio del Norte, de acuerdo con el pliego de condiciones que puede consultarse en la Oficina de Licitaciones, Avenida de Mayo 525 segundo piso. — Buenos Aires, junio 6 de 1917. — El secretario.
3.691-v. junio 14

LICITACION PARA LA PROVISION DE 10.800 KILOGRAMOS DE CEMENTO PORTLAND

[illegible] para la provisión de 10.800 kilogramos de cemento Portland. Tendrá lugar el día 15 del actual a las 11 a. m. El pliego de condiciones puede consultarse en la Oficina de Licitaciones. — Buenos Aires, junio de 1917.
3.694-v. junio 15

LICITACION PARA LA PROVISION DE 100 CAJONES DE NAFTA

Llámase a licitación para la provisión de cien (100) cajones de nafta, con destino al departamento de obras públicas. Tendrá lugar el día 18 del actual a las 2.30 p. m. El pliego de condiciones puede consultarse en la oficina de licitaciones. — Buenos Aires, junio de 1917.
3|738vjunio18

LICITACION PARA LA ENAGENACION DE ESTIERCOL

Llámase a licitación para la enagenación del estiércol proveniente de los corralones municipales y de la recolección efectuada en las calles y casas particulares por el servicio municipal de limpieza. Tendrá lugar el día 18 del actual a las 2 p. m. El pliego de condiciones puede consultarse en la oficina de licitaciones. — Buenos Aires, junio de 1917.
3.739vjunio16

CEMENTERIO DE FLORES

Habiendo vencido el término del arrendamiento de las sepulturas ubicadas en los tablones 21, 22, 23 y 24, sección 5.a; 39, sección 7.a; 28 y 29, sección 10; (trazas provisorias) y los nichos números 90, 91 y 166, sección 1.a, serie 2.a; 139 y 147, sección 2.a, serie 2.a; 18, 20 y 21, bajo nivel; 150 y 151 alto nivel del cementerio de Flores, se hace saber a las personas que tengan deudos allí depositados que si en el plazo de treinta días a contar desde la fecha de la presente publicación no se presentaran a practicar su renovación, se procederá a exhumar los cadáveres y restos y colocarlos en el osario general.— Buenos Aires, mayo 29 de 1917.
3|693 v. julio 5

CEMENTERIO DEL OESTE

Habiendo vencido el término por el cual fueron arrendadas las sepulturas correspondientes a los tablones agregados a las manzanas 1 y 8, sección 12 A., 3 y 6 de la sección 8 A., 1, 3, 6 y 9 de la sección 8 B., 1, 2 y 3 de la sección 12 B. y el tablón agregado a la manzana 1 C. de la sección 12 B. del cementerio del Oeste, se hace saber a las personas que tengan deudos allí depositados que si en el plazo de treinta días a contar desde la fecha de la presente publicación no se presentaran a efectuar su traslado, se procederá a exhumar los cadáveres y colocarlos en el osario general. — El secretario. — Buenos Aires, mayo de 1917. 3.420-v. junio 14

Se previene a las personas que tengan deudos depositados en los nichos del cementerio del Oeste cuya ubicación y nombre del cadáver se indica a continuación que si dentro de los treinta días del vencimiento no se presentaren a practicar la renovación del arrendamiento se procederá a colocar los cadáveres en el osario general:

1.a capilla—
82 Valentina P. de Mouchard.
111 Antonio Burgui.

2. capilla—
37 Andrés Torres.
[illegible] Mauricio Martini.
151 Leopoldo Cewedi.
[illegible] María I. de Berges
[illegible] [illegible] Laviotti.
172 Sin especificar nombre del cadáver.

1. galería, 1.a sección—
[illegible] Magdalena B. de Malviani.
35 Amadeo Solari.
49 Vicente Bianchi.
76 Enrique Frescas.
93 Pedro Alemany.
100 A. D. de Bardi.
105 José da Costa Amaro.
192 Ramona Viale.
220 Félix Di Martino.
222 Mateo Lavigne.
223 Eleuterio Pinayma.
2[illegible] Angela Terragni.
2[illegible] Fermín Perna.
238 Belisario Sanvistonuevo
2[illegible] Juan A. E. [illegible]ogo.
263 León Baudey.
288 Nicolás Sabelli.
298 María M. de Matrans.
302 Nicolás Romano.
304 Honoré Lechantein.
312 Carlota Lugones.
382 Magdalena Ch. Gianetti.
398 Catalinan Vinent de Piccardo.
406 Juan Lista.
408 Teresa M. de Guimil.
409 Juan Allario.
425 Corina N. de Altamira.
478 Natalio Oltolina.
488 José Mazzeri.
500 Francisco A. Fiordelisa.
559 Enrique Marrast.
570 Teresa L. de Capdeville.

2.a galería, 1.a sección—
387 Gertrudis Arteche.
394 Sin especificar nombre del cadáver.
487 Félix Dego.
494 Carmen M. Guido.
507 Margarita M. de Rogaldo.
518 Julia Clarici.
567 Luis Degrossi.
587 Cata'ina S. de Ingolotti.
596 Ercilia Núñez.

3.a galería, 1.a sección—
355 Juan C. Trapani.
427 Eugenia B. de Pitré.
444 Manuela Ramírez.
527 Josefa M. de Muiño.
551 Fructuoso Silva.

3.a galería, subterráneo—
49 Rosario Iglesias de Negré.
85 Juan Dios Busson.
169 Juan Natero.
184 Indalecia Jara.
209 Máximo Cánepa.
303 Manuel Maturana.
315 [illegible]atalina L. de Corso.

5.a galería, 1.a sección—
564 Augusti Villegas.
587 Nicolás Orsi.
547 Antonia B. de Farengo.
584 Andrés Reyes.
603 Miguelina I. de Mastrangelo.
604 Enrique Brat.
605 Rosa B. de Nembauer.
606 José Amitrano.
607 María Campos de Coper.
612 Aniceta V. de Segundo.
613 José Salomón.
614 Josefa Bottini de Ferrari.
615 Diomedes Boncerio.
616 Pascual Bassano.
617 María Vattuone.
622 Juan Couto.
623 Juan Remerasro.
624 María D. de Bracco.
627 María Josefa de Genaro.
632 Ana A. de Anselmi.
633 Francisco Corte.
635 Antonio Vidallé.
637 Asunta Corte.
638 Francisca B. de Cúneo.
642 Antonio Lembo.
643 Vicente De Angelo.
645 Antonio Alsina.
647 Andrés Borghi.
653 Alfonso Arcuri.
655 Magdalena Mugni de Parilisia.
656 Guillermina García.
657 Jorge Castellanos.
658 José Saa.
662 Salomé I. Coval.
663 N. Brunasix.
665 Concepción C. de Peláez.
666 Jacinta N. de Ferrari.
668 Juan Bta. Cozzani.
672 Castor Montes.
673 José Florencio Alchurrón.
676 Nicolás Guervera.
677 Alberto Bertelli.
678 Pablo Marfeing.
683 Santiago Micheri.
685 José Goicochea.
686 Santos R. de Gigena.
687 Ramón T. Hoces.
688 Victoria D'Alexandro.
692 Juan José Tabaco.
693 Rogelio Alvarez.
697 Rosa M. Baglieto.
698 Esteban Oliveri.
700 Celso Inocentini.
703 Juan Comolli.
705 Luis León Dumontier.
706 Isabel Martínez Hoyo.
707 Juan Podestá.
708 José María Barcelles.
712 Emilia C. de Marini.
713 Rodolfo A. Segovia.
714 Manuel Leaysa.
715 José N. de la Colina.
716 Pedro Cazeaux.
718 María Zolla P. de Mendieta.
722 Domingo Colombel.
723 Domingo Santiani.
725 Pedro Thou.
726 Salvador Battaglia.
727 Adelina D. de Saavedra.
728 Juan M. Cáceres
732 N. Reguan.
733 Arturo Santa María.
735 María O. de Lio.
736 José Fernández.
737 María V. de Vila.
738 Juan Francisco Guibert.
746 José Picciolli.
747 Miguel Gosch y Garriga.
758 Francisco Figueiras.
767 María L. D. de Vulpano
770 Domingo Altamira.
778 Carmen Apughiese.
780 Francisco Mango.
787 Teresa A. de Pontecorve
788 Angela F. de Pellegata.
790 Rafael Santiani.
797 Francisco Roberto.
798 Josefina Macchi.
807 Carlos Ambrosio.
808 Pelayo Arbella.
809 Alberto Balari.
818 Juan B. Anglade.
820 Pedro Berañeu.
827 Celestina Manassero.
828 Andrés Enrique Giuffra.
829 Ernesto M. Canaveri.
837 Irma Leticia Viña.
838 Natalio Guiffra.
840 Nélida P. Errasmanpe.
847 Serafina B. de Ochagavia.
848 María R. de Giuffra.
850 Ana L. de Godino.
857 Josefa R. de Repetto.
858 María Elena Giuffra.
867 Encarnación Balbini.
868 Humberto Candria.
869 Enrique Vago.
877 Juan P. Moran.
878 José Arreghini.
888 Antonio López.
889 Luis Colombo.
897 María L. V. de Granara.
898 Serafín Danieli.
899 Pascuala C. O. de Zamorano.
900 Alejandro Benvintendi.
907 Vicente Costa.
908 Carlos Franquelli.
909 Berta P. de Susbielles.
927 María B. de Buzzella.
930 Priciano Lorenzo Balmaceda.
938 Felisa Gil.
939 Ricardo S. Condomí.
940 María Mujica.
947 Josefa Isabel Pesagno.
948 Miguel Saliba.
949 María C. de Cañessa.
957 Juan Genta.
958 Brundis de Sala.
959 María C. de Driet.
960 Siro Damustti.
967 Juan T. Camacho y Sánchez.
968 Onofre Horda.
969 Andrea C. de Gonzáles.
970 Enrique Monsejaux.
977 Mariana Brunda.
978 Rafael Rodríguez (hijo).
979 Gerónima T. de Breganti.
987 Andrés Crovetto.
988 Juan Fontana.
989 Acacio Pajo.
990 María Teresa Allegri.
998 Juan B. Lalanne.
1.000 Salvador Barabino.
1.007 José Gausmerano.
1.008 José Lalanne.
1.009 Agueda Bagú.
1.010 Felipe Grizzutti.
1.017 Adela L. de Bianchi.
1.018 Antonio Rodríguez.
1.019 Isabel P. de Damico.
1.020 Francisco Irrera.

5.a galería, subterráneo—
551 Armanda Corina Spina.

El secretario.
Mayo 31 de 1917.
3|736-v. julio 7

LA SECCIÓN DE LOS NIÑOS

EL MONO PERICO

DEDICADO A LOS DEPORTES

X

—Dejémonos de deportes—dijo el mono Perico, después del último susto recibido cuando el tiro descerrajado por el peón de la quinta que le sorprendió cazando pajaritos. Mejor sería, pensaba, dedicarnos a pasear tranquilamente, sin entrar donde no nos llaman.

Supongo, queridos lectores de LA EPOCA, que algunas veces, quizá muchas, os habéis divertido en el Jardín Zoológico presenciando con placer las agradables piruetas de los monitos encerrados en las jaulas.

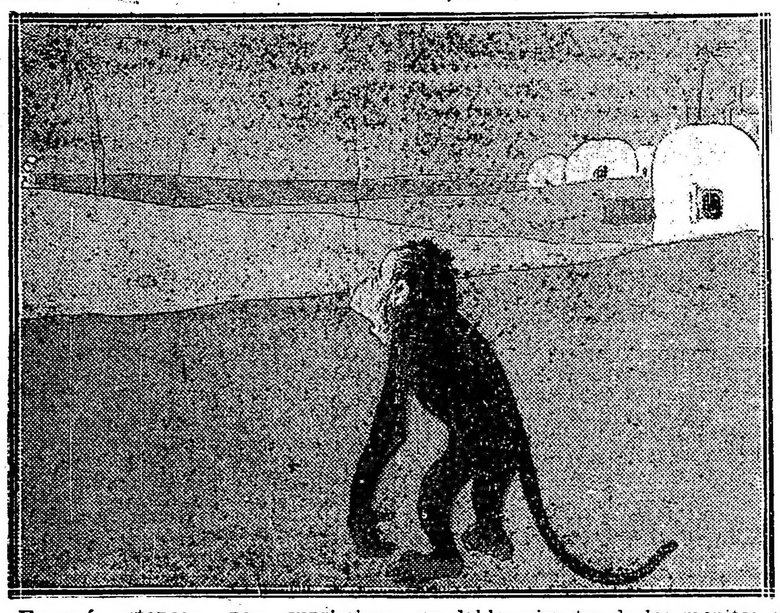

Empezó, entonces, por suprimirse completamente la ropa y quedarse su piel cubierta de pelos al aire libre.

Hallaba así más facilidad en los movimientos, más libertad para trasladarse de un pusto a otro y más comodidad para correr y saltar libremente.

A los monos, como Periro, les agrada mucho la rapidez en los movimientos, saltar de un árbol a otro, correr por las selvas y hacer constantemente esas muecas, tan divertidas para los niños.

¡Si ellos estuvieran en libertad! ¡Qué lindo sería correrlos! habéis dicho en más de una ocasión.

Pero, volvamos al mono Perico. Ahí está contemplando con cara de asombro ¿qué? ¿¡Qué mira con tanta atención el mono Perico?

BANCOS

BANCO DE ITALIA Y RIO DE LA PLATA. — Casa central: Bmé. Mitre 434 al 448. — Sucursales: En la capital N.o 1, calle Corrientes esquina Pueyrredón, N.o 2, Avenida Montes de Oca número 2099; N.o 3, Paseo de Julio número 1258; N.o 4, Calle Moreno número 2800; N.o 5 calle Rivadavia número 8449. En el interior: Rosario de Santa Fe, La Plata, Bahía Blanca, Paraná, Concordia, Gualeguaychú, Gualeguay, Uruguay, Victoria, La Paz (E. R.3, Resistencia (Chaco).

Agencias: Puerto Ing. White (B. Blanca), Ensenada (La Plata).

Capital realizado . $ 10.000.000 oro sellado
Fondo de reserva ordinario . . . . . " 931.215 " " "

ABONA

	Cte.	legal	oro sellado
Por depósito en c. corr.	1 o/o	1 o/o	
A plazo fijo de 30 días . .	2 o/o	2 o/o	
Id. id. id. 60 días . .	3 o/o	3 o/o	
Id. id. id. 90 días . .	3 ½ o/o	3 ½ o/o	
Id. id. id. 180 días . .	4 o/o	4 o/o	
A mayor plazo	Convencional.		

El Banco expide cartas de crédito, vende giros y transferencias por cables y órdenes postales sobre todas las ciudades y pueblos de Italia, así como sobre Londres, París, Madrid, New York, etc., etc. También sobre Brasil, Chile, Paraguay, y República Oriental del Uruguay. Recibe remesas al cobro y emite giros sobre todas las sucursales del Banco de la Nación Argentina.

El Banco trata en general todas las operaciones bancarias.

Buenos Aires, abril de 1917.

BANCO DE LA NACION ARGENTINA.— Fundado en 1891. — Casa central: Buenos Aires, calle Rivadavia 363 al 399. Reconquista 15 al 39.

Capital . . . . . $ 128.000.000.—m|n
Fondo de reserva . . . 14.565.497,14 o|s

Sucursales y agencias en la Capital: Belgrano, Cabildo 1900, esquina Sucre; Boca del Riachuelo, Almirante Brown 1101; Flores, Rivadavia 7000, esquina Pedernera, con agencia en los Nuevos Mataderos, General Urquiza, Bauness esquina Cullen; N.o 1 Montes de Oca 1699, esquina California 1101; N.o 2, Entre Ríos 1201, esquina San Juan 1802; N.o 3, Corrientes 3599, esquina Gallo 401; N.o 4, Bernardo de Irigoyen 1000, esquina Carlos Calvo; N.o 5, Rivadavia 2828 N.o 6, Santa Fe 2138; N.o 7, Caseros 2929 Parque Patricios; N.o 8, Triunvirato 734; N.o 9, Santa Fe 4526; N.o 10, Boedo 835. N.o 11, Aduana de la Capital; N.o 12, Callao 76 al 84; Oficina de Cambio en el Hotel de Inmigrantes, Dársena Norte. Oficina de Depósitos Judiciales en el Palacio de Justicia.

159 sucursales y agencias en el interior de la República.

TASA DE INTERES

El Banco abona (moneda legal solamente)

	Anual
Por depósitos en c. corriente	Sin interés
Id. id. a plazo fijo de 90 días, con o sin libreta	2 o/o
Id. id. id. a 180 días, con o sin libreta	3 o/o
Id. id. en Caja de Ahorros, después de 60 días, hasta pesos 5.000	4 o/o
Id. id. id. después de 60 días, desde $ 5001 hasta $ 10.000.	3 o/o
El Banco cobra:	Anual
Por adelantos en c. corriente .	8 o/o
Por descuentos de letras con amortización	7 o/o

El Banco de la Nación Argentina vende letras de cambio sobre Alemania, Austria Hungría, Inglaterra, Francia, España, Italia, Suecia, Noruega, Rusia, Portugal, Finlandia, Bélgica, Holanda, Suiza, Turquía, Servia, Rumania, Grecia, Bulgaria, Asia, Africa, Oceanía, Estados Unidos de Norte América, Canadá, Chile, Bolivia, Brasil y Uruguay.

Buenos Aires, septiembre 1.o de 1916. — Julián J. Solveyra, Gaspar Cornille, gerentes.

BANCO COMERCIAL ITALIANO. — FUNdado en el año 1896. — Bartolomé Mitre 460 al 468.

Sucursales: San Juan 1861, Rivadavia 2541, Corrientes 3002 y Bernardo de Irigoyen 1889-93.

Capital autorizado . . .	$ 10.000.000
Capital subscripto . . .	" 5.000.000
Capital realizado . . .	" 5.000.000
Reservas	" 800.000

Abre cuentas corrientes, depósitos a plazo fijo y Caja de Ahorros, descuentos, cobranzas, compra y venta de títulos, se dan cartas de crédito, giros telegráficos y a la vista y a plazo sobre cualquier punto de Europa.

Administra propiedades haciendo adelantos sobre alquileres, encargándose de remitir las rentas a cualquier punto.

Compra y vende billetes de Bancos italianos, franceses, uruguayos o cualquier valor.

Ordenes de pago sobre todas las oficinas postales de Italia, Francia y España.

Abona por año:

Por depósitos en cuenta corriente .	1 o/o
A plazo fijo de 30 días	2 "
A plazo fijo de 60 días	3 "
A plazo fijo de 90 días	4 "
A plazo fijo de 120 días	4 ½ "
A plazo fijo de 1 año	5 "
En Caja de Ahorros después de 60 días	4 "
En liras italianas con giros sobre Italia	3 "
Por depósitos que se emplearán en préstamos hipotecarios al plazo fijo de un año	6 "

El Banco hace toda clase de operaciones bancarias.

Horario de las sucursales: de 10 a. m. a 3 p. m., de 5 a 6.30 p. m. — Domingo Repetto, gerente.

BANCO HOLANDES
DE LA AMERICA DEL SUD

Bmé. Mitre 300, esq. 25 de Mayo
Buenos Aires
Casa matriz: AMSTERDAM
Sucursales: RIO DE JANEIRO, Rua Candelaria 21

Agencia N.° 1, Corrientes 1900 esquina Río Bamba.
Agencia N.° 2, Berisso (Provincia de Buenos Aires).

	Florines
Capital autorizado . . .	25.000.000
Id. emitido y realizado .	14.000.000
Fondos de reserva . . .	1.865.000

Realiza toda operación bancaria. Corresponsales en todas las ciudades importantes del mundo.

THE NATIONAL CITY BANK OF NEW York. — Fundado en 1812. — Sucursal en Buenos Aires: San Martín 84.

Capital y sobrante. . $ 67.000.000 oro
Total de recursos . . " 600.000.000 "

Se abonan intereses a razón de 4 o|o anual en Caja de Ahorros, admitiéndose depósitos desde diez pesos en adelante.

Se abonan intereses a razón de 1 o|o anual sobre depósito en cuenta corriente.

Se conceden tipos especiales sobre depósitos a plazo fijo. Solicitamos la cuenta de Vd. — Transferencias telegráficas. Créditos comerciales. Giros sobre el exterior. Cartas de crédito.

Banco El Hogar Argentino

Avenida de Mayo 886

Tiene casas y departamentos en alquiler, en esta capital y pueblos suburbanos.

ESPECTACULOS

TEATROS

COLON. — Concesionarios: F. Da Rosa y W. Mocchi. — Temporada oficial de 1917. — Gran compañía lírica. — Director general [illegible] Giuseppe Marinuzzi. — Hoy, a las 8.45 p. m., función popularísima, con la ópera Sansón y Dalila. Protagonistas: Fany Anitua, tenor Lafuente, bajos Journet y Mardones. — Platea, 5 $.

Mañana la función del turno impar: Aroldo de amor, comedia lírica en un acto del maestro C. Pedrell, cantada en francés por Vanda Pardo Crabé, Emma Barzanti y Azzolini. La Rondine, de Puccioni. Protagonista: Gilda Dalla Rizza.

ODEON. — Temporada oficial de 1917.— Meses de Mayo, junio, julio, agosto y septiembre. Compañías dramáticas españolas: Rosario Pino y María Guerrero-Fernando Díaz de Mendoza. — Compañía dramática francesa Regina, Badet-André Brulé.

COLISEO. — Circo cómico español. — Excentricidades, parodias, bailes, canto, pantomimas; cinematografía y revistas. — Empresa: Fernando de Angelis. — Director artístico, José Ibáñez. — Hoy a las 8.45: Variado programa y estreno de la pantomima "Charlot y su amigo Dick en el café-concierto" y debut de los excéntricos The Panthos.—Platea, 3 $.

VICTORIA. — El tren rápido.

SAN MARTIN. — Si ella quiere — El cabo [illegible]stos.

NACIONAL. — Doña Caprichos — Palomas y gavilanes — A media noche —Buenos Aires (q. e. p. d.)

ARGENTINO. — ¿Hay novedades? — (Estreno) Mister Franck.

MARCONI. — Tres únicas exhibiciones en los días 11, 12 y 13 de junio, de las sensacionales películas cinematográficas: "La batalla del Trentino" y "La toma de Gorizia" — Platea, 1.50 $.

BUENOS AIRES. — La cola del diablo— El marido de la viuda — La cola del diablo

AVENIDA. — La chicharra — (Estreno) La venganza de la Petra o donde las dan las toman.

COMEDIA. — Los dioses del día — (Estreno) a venganza de la Petra o donde las dan las toman — La reconquista.

MAYO. — Variado programa tomando parte todos los artistas en sus números de atracciones.

EXCELSIOR. — Los bailes de la famosa — Moneda falsa — De siglo a siglo.

VARIEDADES. — La hija del mar — El vicio de la vida — El indiano.

OLIMPO. — El lobo y el cordero.

VARIEDADES Y CIRCOS

CASINO (Maipú 336). — Compañía de variedades y atracciones. — Hoy a las 8.30: La rondalla aragonesa dirigida por el bandurrista José Vázquez, La Fiesta de la Jota; Otto Viola; Los Leigh's; Eva de Lys; Milly and Willy; La Clanta; Montana Bill; Hermanos Rubio.—Entrada general, 1 $.

El martes 12, debut: El circo en miniatura, siete caballos y siete monos en el escenario, presentados por miss Nobel.

ROYAL THEATRE (Corrientes 838). — Las costumbres de Nerón — La intervención — El tiempo de Boccaccio.

POLITEAMA ANSELMI (Rivadavia 7802). — Compañía ecuestre y de obras nacionales. — En breve debut.

CIRCO NELKOFSKI (Corrientes y Bermejo). — Antiguo Pabellón de Novedades. — Compañía ecuestre y exposición zoológica.— Espectáculo para familias. — Hoy: Variado programa, tomando parte todos los artistas.

ESMERALDA (Esmeralda 453). — Función todos los días, tarde y noche: Variado programa. Orquesta dirigida por el maestro H. Manfredi.

PARQUE JAPONES (Callao y Paseo de Julio). — Temporada de invierno. Abierto todos los domingos y días feriados de 2 de la tarde a 12 de la noche. Continuamente debuts en el teatro Romano; 100 diversiones variadas al aire libre.

SKATING RINK LAS ROSAS (Avenida Alcear y Bustamante). — Patinaje sobre ruedas. Tres secciones diarias: Mañana, de 9 a 12, tarde de 3 a 6.30 y noche de 9 a 12. Días de moda: domingos y feriados de tarde, y martes y viernes de noche. Lecciones gratis. Grandes concursos. — Entrada pesos 0.50.

EXCURSIONES. — Viajes de recreo a las islas del Delta, con el vapor Rivadavia, exclusivamente para excursiones.

PALAIS DE GLACE. — Patinaje sobre hielo. — Paseo de la Recoleta. — Todos los días.

FLORIDA SKATING RINK (Florida 146) Abierto de 9 a 11 a. m. y de 9 a 11.30 p. m. Martes y viernes noches de moda. Domingos y feriados mañana tarde y noche.

CIRCO Y EXPOSICION ZOOLOGICA AMEricana (Corrientes y Cerrito). — Antiguo Luna Park. — Compañía ecuestre, acrobática y de novedades. — Hoy: Variado programa, tomando parte todos los artistas.— Platea 1.50 $; niños, 1 $.

HIPPODROME (Carlos Pellegrini y Corrientes). — Compañía ecuestre y de variedades, dirigida por el clown inglés Frank Brown. Espectáculos especialmente para familias. — Variado programa. — A las 8.45: Variado programa, tomando parte todos los artistas. — Platea, 2 $.

Matinées jueves, sábados, domingos y feriados.

CINEMATOGRAFOS

PALACE THEATRE (Corrientes 757) — La posada negra; Fe por Mary Miles Minter; Una estación del Far West; Perla White en Amenaza oculta (8.o episodio).

SELECT (Suipacha 482). — [illegible] función tarde y noche: Función extraordinaria con programa especial.

SUD AMERICA THEATRE (Santa Fe 1848)— Beneficio de la parroquia N. Sra. Bs. Aires. — Mañana: La sepultada viva.

EMPIRE THEATRE ([illegible]es y Maipú) Variado programa con estrenos.

LAVALLE (Lavalle 3277). — Hoy función tarde y noche: Variado programa.

ELECTRIC PALACE (Lavalle 838). — Variado programa con estrenos.

SMART PALACE (Corrientes 1278-1283).— Variado programa con estrenos.

REAL CINE (Esmeralda 425-429).—Hoy: Variado programa con estrenos.

GENERAL BELGRANO (Cabildo 2165).— Variado programa con estrenos.

CINEMA MIGNON PALACE (Juramento 2435). — Quien siembra recoge; Carlitos grumete; Monte petrificado; Parque automóviles.

CINEMATOGRAFO CALLAO (Callao 27)— Variado programa con estrenos.

GRAN CINE RADIUM N.o 6 (Rivadavia 2970). — Variado programa.

CINE MODERNO (Corrientes 983). — Variado programa con estrenos.

PETIT PALACE (Libertad 976). — Hoy: Variado programa con estrenos.

BIOGRAFO NUEVO (Cangallo 1040). — Variado programa con estrenos.

TEATRO DE LA PRINCESA Suipacha 460 — Hoy, de 11 a. m. a 12 p. m., biógrafo continuado; Variado programa.

IMPERIAL BIOGRAFO (Calle Cangallo 771). — Variado programa todos los días.

CRYSTAL PALACE (Corrientes 1550). — Gran cine de lujo, estrenos de las cintas más importantes, tarde y noche.

CINE BOLIVAR (Bolívar 1032). — Funciones selectas con cintas de las mejores marcas, tarde y noche.

CINE ESLAVA (Suipacha 646). — Tarde y noche, estrenos importantes.

THE AMERICAN PALACE (Córdoba y Callao). — Todos los días, tarde y noche, programas novedosos, cine de lujo, gran orquesta.

CASA IRIBARNE

DE LOS HIJOS DE JUAN IRIBARNE

COCHERIA

416 - CALLAO - 416

Carruajes — Automóviles — Servicio fúnebre

TELÉFONOS { Unión Telefónica 620, Libertad ; " 994, Libertad ; Cooperativa" Telefónica 51 Central

La casa no tiene sucursal

COCHERIA TACUARI

Sucesores de

IRIBARNE & Cía.

NO CONFUNDIR

TACUARÍ 344

Adolfo Bullrich y Cía.

2000 novillos marca de La Armonía, en Lezama

Hacienda de muy buena mestización Durham y con muy buen estado, siendo la mitad de 2 1|2 a 3 años, y el resto de 1 1|2 a 2, y 50 toros Durham, puros por cruzamiento, todos sola marca del establecimiento "La Armonía", del señor Héctor Cobo, se rematarán en Lezama, ferrocarril Sur, en las instalaciones de los señores Salaberry y Bercetche, cedidas galantamente.

El **marteg 12 de junio**, a las 12 m., con los novillos a la vista y en lotes apropiados.

Comisión, 2 o|o al vendedor y 2 o|o al comprador en haciendas generales y 3 o|o de cada parte en reproductores.

Otros informes en nuestra casa, Florida 273, Buenos Aires. — Adolfo Bullrich y Cía. 3|636 vjun11

CASARES Hnos. y DIEHL

LIQUIDACION DE HACIENDAS DEL est. "La Casita", en Las Perdices, F. C. C. A., por entrega del campo. — Comprende la venta 2300 novillos, vacas con y sin cría y servidas y vaquillonas Durham, en muy buen estado, y yeguarizos, existentes en el establecimiento "La Casita", en Las Perdices (F. C. C. Argentino), provincia de Córdoba, línea de Río IV a Villa María, que se liquidan por entrega del campo, por orden y cuenta de los señores Simonati y Ca.

El **miércoles 13 de junio**, a la 1 p. m., sobre la estación Las Perdices (F. C. C. Argentino), con las haciendas a la vista. Comisión, 4 o|o a cargo de los compradores. Próximamente detalles completos. — Casares Hnos. y Diehl. 3|627vj12

Pereyra, Wallace y Cía.

420 vacunos de tambo 420 —

EN DOMSELAAR, F. C. S. **EL JUEves 14 de junio**, a la 1 p. m., en nuestras instalaciones.

Del tambo de D. Mariano García; 15 vacas sanas de teta con 15 terneros chicos; 15 vacas sanas de teta con 15 tereneros de 2 1|2 meses; 33 vacas sanas de teta con 33 terneros de 4 a 6 meses; 10 vacas próximas a parir; 15 vaquillonas de 3 años servidas; del tambo de D. Juan Serventi; 31 vacas sanas de teta con 31 terneros chicos; 10 vacas proximas a parir; 30 vaquillonas de 2 y 3 años servidas. Esta hacienda se venderá en lotes chicos debidamente clasificada y serán ordeñadas hasta el día antes del remate. De otras procedencias; 55 vacas tamberas con 55 terneros; 15 vacas tamberas servidas; 20 vaquillonas de 2 1|2 años también servidas; 15 vaquillonas 1 1|2 años tamberas; 1 toro garantido de buen servicio.

Con seguridad habrá más hacienda. Los interesados de esta capital podrán tomar el tren que sale de Constitución a las 9.20 de la mañana, pudiendo regresar por la tarde. Por informes dirigirse a nuestro escritorio, Perú 375, U. T. 704, Avenida. — Pereyra, Wallace y Cía. 3|744 v-jn. 13

Randle y Martínez

EDICTO JUDICIAL.—POR DISPOsición del señor juez de primera instancia en lo civil, doctor César A. Campos, se hace saber por el término de quince días que en los autos "Traverso Hermanos don Juan contra propietarios desconocidos, por cobro de afirmados No. 7" que tramitan por la secretaría autorizante, han sido designados los martilleros Randle y Martínez para vender en pública subasta el terreno calle Serrano sin número entre Padilla y Warnes, ubicado entre las propiedades números 120 y 142. Mide, según tasación metros 10.40 de frente al sudeste por metros 33.50 de fondo. Superficie: 349 metros cuadrados, con la base de las dos terceras partes de la tasación de pesos 5.833 o sean $ 3.888.67 moneda legal.

Buenos Aires, mayo 26 de 1917.— Enmendado: Mayo 26. Vale. — José María Méndez, secretario.

Se rematará el **domingo 17 de junio** a las 3 de la tarde sobre el mismo terreno. Exijiremos el 8 o|o como seña y a cuenta de precio y el 2 o|o de nuestra comisión en efectivo. Más datos en la secretaría autorizante o en nuestros escritorios, Bmé. Mitre núm. 383.

3|653v jun. 17

MAX c. PAZ

JUDICIAL. — CASA-HABITACION en Lanús, en el paraje más alto, calle Salta 3547, entre Caa-Guazú y Pringles.

Base **$ 3.234.13 m|n.** (2|3 partes tasación).

Edificio material: sala, comedor, 2 dormitorios, galería, cocina, semisurgente, w. c., cerco alambre tejido, jardín, etc.; rebocada en cal, cielorrasos, pisos pinotea, exteriores mosaico, puertas y ventanas cedro y pino. Terreno mide: 8m66 frente N. O. y contrafrente S. E.; 51m795 al S. O. y 52m271 N. E. Superficie: 450m60 cuadrados.

El domingo 24 de junio de 1917, a las 3 p. m., en la misma. Venta ordenada por el señor juez en lo civil de la capital, doctor Mackinlay Zapiola, en autos "Corsánelo Angel contra Francisco Bardaro", secretaría del autorizante. Seña, 8 o|o a cuenta de precio. 2 o|o comisión (en efectivo). Datos. San Martín 195. U. T. 5864 Av. —Buenos Aires, mayo 28 de 1917. — **Doctor José A. Quirno Costa**, secretario. 3|735-v. junio 23.

Francisco Romano

JUDICIAL: EN BARRACAS. — Casa calle Lanín número 30, entre Brándzen y Suárez. Mide 8.66 metros de frente S. O. por 42.77 metros al S. E., 38.65 metros al N. O. y 9.15 metros de contrafrente según título, compuesta de tres habitaciones de material, cocina, w. c., adoquinado pago, aguas corrientes, etc. Por orden del señor juez de lo civil de 1a. instancia, doctor Adolfo Casabal, secretaría del doctor Armando F. Laspiur, en el juicio sucesorio del señor don Manuel Ramos. Base, pesos m|n. 7.533.40 centavos, o sean las dos terceras partes de la tasación.

El domingo 17 de junio, a las 2.30 p. m., sobre la misma. El comprador entregará como seña el 8 o|o y a cuenta de precio, y 2 o|o de comisión. Más datos, en mi escritorio, Cangallo 521, de 1 a 5 p. m. — Francisco **Romano**, 8|681-v. j. 16.

Diego A. Thomas

Cangallo 462 — U. T. 5336, Avenida JUDICIAL — 7813,92 METROS CUAdrados, o sean 10.418.56 v. c., a una cuadra del Parque Saavedra y tres de la estación Saavedra (F. C. C. A.) Mide al norte, sozre la calle Vilela, 87m60, al sur calle Parossien 87m60, al este calle Washington 89m30, y al oeste calle Forest 89m10.

BASE: $ 15.627,84 m|n.

El *viernes 15 de junio*, a las 3 p. m., en mi escritorio calle Cangallo 462. Venta ordenada por el señor juez doctor Matías Mackinlay Zapiola, secretaria del doctor Juan J. Coronado, en el juicio Doña Olynda María Moulic contra Justino Lajouane, sobre cobro hipotecario. Seña 8 o|o y 2 o|o de comisión. Por más datos, a la secretaría o a mi escritorio.—Certifico que la venta ha sido autorizada.—Juan José Coronado, secretario.

3|610vjunio15

Jorge N. Williams

JUDICIAL — EN VILLA URQUIZA. Calle Burela 2275, entre Blanco Encalada y Olazábal, con 2 habitaciones, cocina, mosaicos y una verja de hierro, en 8m66 de frente por 29m30 de fondo. Base, $ 5.780,36.

El *domingo 17 de junio*, a las 3 p. m., en la misma. Orden del juez doctor Mackinlay Zapiola, secretaría del doctor González Iramain, juicio Crédito Inmobiliario Sud Americano, con Higinio D. Cazón. Seña 8 o|o. Comisión 2 o|o. — Jorge N. Williams. 3|651vj17

JOSE CONTI & Cía.

JUDICIAL.—CASA EN FLORES. — Lafuente 650 entre Remedios y Merlo. — Edicto judicial. Por disposición del señor juez de primera instancia en lo civil doctor César A. Campos, secretaría del autorizante doctor José María Méndez, en el juicio ejecutivo Besada Pérez Antonio contra Folgosa Antonio, han sido designados los martilleros José Conti y Cía. para que previa publicación de edictos por quince días en el "Boletín Judicial" y LA EPOCA, procedan a la venta de la finca hipotecada con la base de $ 6.000, debiendo exigirse el 8 o|o a cuenta de precio y el 2 o|o de comisión.—José María Méndez, secretario.

NOTA.—El domingo 17 de junio a las 3 en la misma que mide 8m66 de frente por 40m03 y 39m90 al SE. Edificio: 2 piezas, 1 chica, w. c., galería, verja al frente, cielorrasos de yeso, etc. Informes Bolívar 189.— José Conti y Cía.

8'656v Jun. 17

Alberto D. Justo y Cía.

JUDICIAL. — EN 25 DE MAYO (provincia de Buenos Aires). Manzana de terreno con construcciones de mampostería de varias piezas y galpón de hierro galvanizado, con frente a las calles 10, 35, 11 y 36. Base, $ 12.200 **moneda nacional.**

El **domingo 24 de junio**, a las 12.30 p. m., en la misma propiedad y de acuerdo con el siguiente:

EDICTO JUDICIAL

Por disposición del señor juez de comercio, doctor Tristán M. Avellaneda, secretaría del autorizante, se hace saber por el término de 20 días, que en el juicio seguido por la Sociedad Anónima Molinos Harineros y Elevadores de Granos c| don Julio C. Herrera, han sido designados los martilleros Alberto D. Justo y Cía., para que procedan a la venta en pública subasta de una manzana de terreno con algunas construcciones, situada en el pueblo de 25 de Mayo (provincia de Buenos Aires), con frente a las calles 10, 35, 11 y 36 y cuyas medidas son: por la calle 10 rumbo N. E. 86 m. 66, por la 35 rumbo S. E., 96 m. 126, por la 11, rumbo S. O., 86 m. 60 y por la 36, rumbo N. O., 96 m. 126; lo que hace una superficie de 8.324 m. c. 51. Los martilleros tomarán como base de venta las 2|3 partes de la tasación, o sea $ 12.200 m|n., estando además autorizados para exigir del que resulte comprador el 8 o|o como seña y a cuenta de precio y el 2 o|o de comisión. El remate tendrá lugar sobre el mismo terreno. Más datos, en nuestras oficinas, Bmé. Mitre 544 (Buenos Aires). — **Doctor Arturo Navarro**, secretario. — Alberto D. Justo y Cía.

3|680-v. junio 24.

Publio C. Massini

JUDICIAL. — CASA EN BELGRAno, calle Pampa 2649 entre Amenabar y Moldes. Por orden del señor juez en lo civil, Dr. Juan Carlos Lagos, secretaría doctor Vincent, en el juicio caratulado: Bothmer de Burke Carlota con María Teresa Duschenois de Prodel, por cobro de un crédito hipotecario. Tasación, $ 21.000. Base de venta, 2|3 partes, $ 14.000 moneda nacional.

El **miércoles 20 de junio**, a las 3 p. m., en mi casa, San Martín 81, procederé a vender esta propiedad edificada en terreno de 9m275 por 22m07. Superficie 205.67 mets. cds. El edificio consta de: hall, 2 dormitorios, comedor, antecomedor, baño, despensa y cocina, pieza de servicio, w. c., cloacas, luz eléctrica, jardín al frente, calle adoquinada, tranvía eléctrico; a 2 cuadras de la avenida Cabildo. Construcción moderna en cal. Tirantería de hierro, mosaicos en los patios, buena carpintería, pisos interiores de pino tea, etc. En el acto del remate se exigirá el 8 o|o de seña y 2 o|o de comisión de práctica. Más datos, San Martín 81.—Publio C. Massini. 3-670v.15jn.

Peralta Martínez y Serna

JUDICIAL — EN ADROGUE. DOS fracciones de terreno. 9.372.57 metros cuadrados que comprenden 17 lotes, a 4 y 7 cuadras, respectivamente, de la estaciones Mármol y Adrogué. Venta en block, por orden del señor juez doctor J. C. Lagos, secretaría del señor Vincent, en el juicio seguido por Domingo Marcati contra José María Grosso.

Base, $ 6.056.50, o sea las dos terceras partes de la tasación.

El **viernes 22 de junio**, a las 3, en nuestra casa, 320 San Martín 326.

Detalle: Una fracción formada por los lotes 8 y 9 de la manzana G. compuesta de una superficie total de 1.740.66 metros cuadrados y linda al NE. calle en medio con la manzana D; por el SE. y NO. con terrenos de la sucesión Grosso, y por el SO. con Hunt y otros.

La otra fracción está formada por los lotes 1 al 11 y 42 a 45, inclusive de la manzana L, con una superficie total de 7 631.91 metros cuadrados, linda por su frente al O., con la avenida Espora; por el S. con la vía del F. C. S. y O.; por el SE. con la calle Cesáreo Amonedo; por el NE. con los lotes 10 y 39 de la misma manzana, al NO. calle en medio con la manzana K. El comprador entregará 8 o|o como seña y a cuenta le precio y 2 o|o de comisión. Más datos, en nuestra casa, 320 San Martín 326. — Peralta Martínez y Serna 3|717-v-jun.

REMATES

PEDRO Y ANTONIO LANUSSE

En Las Flores, F. C. S.

REMATE ESPECIAL DE

4400 vacunos 4400

EL VIERNES 15 DE JUNIO

EN LAS INSTALACIONES DE LA Sociedad Rural, a la 1.30 p. m. Por liquidación de haciendas del señor Juan Yaciani y con el concurso de otros hacendados de la zona y de acuerdo con el siguiente detalle:

Haciendas del señor Juan Yaciani: 250 vacas mestizas Durham de 3 1|2 años a 7 años, servidas, carne gorda y gordas, sola marca; 250 vaquillonas mestizas Durham, de 2 1|2 a 3 1|2 años, servidas, carne gorda y gordas, sola marca; 50 novillos mestizos Durham de 2 1|2 a 3 años, buen estado para invernada.

Haciendas de otras procedencias: 540 novillos mestizos Durham de 2 1|2 años, buen estado: 400 novillos mestizos Durham, de 2 1|2 a 3 años, buen estado; 250 novillos mestizos Durham, de 3 1|2 años, carne gorda y gordos, tipo frigorífico; 250 novillos íd íd, de 3 años, buen estado para invernada; **100 novillos mestizos Durham, de** 2 1|2 años, carne gorda y gordos (sola marca); 100 novillos mestizos Durham, de 2 1|2 años, gordos; 100 novillos mestizos Durham, de 2 1|2 años, buen estado, invernada, tipo frigorífico, sola marca; 250 novillos mestizos Durham de 2 1|2 años, buen estado invernada, tipo frigorífico; 600 íd íd de 1 1|2 a 2 años, buen estado, invernada; 260 vacas mestizas Durham servidas, buen estado; 200 vacas mestizas Durham, servidas, muy buen estado de invernada; 100 vacas con 100 terneros mestizos Durham, buen estado, invernada; 50 vacas gordas, en lotes para consumo.

Hacienda lanar: 50 capones Lincoln gordos; 150 borregos gordos.

Por datos o informes, dirigirse a nuestro representante en Las Flores, señor Luis Dumont, o a nuestro escritorio en ésta.—Pedro y Antonio Lanusse, Belgrano 836.

3|755 vjun14

AVISOS FUNEBRES

ENTIERROS

✝ ROSA FONTAN DE BARREIRO (Q. E. P. D.) Falleció el 11 de junio de 1917, confortada con los auxilios de la santa religión. — Su esposo Vicente Barreiro (ausente) sus hijos Isidro, Manuela B. de Maril y Teresa B. de Ormanni, sus hijos políticos Perfecto Maril y Angel Ormanni, sus nietos, sus hermanos, hermanos políticos (ausentes), primos y demás deudos, invitan a sus relaciones a acompañar los restos mortales de la extinta, al cementerio del Oeste, mañana martes 12 del corriente, a las 9.30 a. m. Se ruega no enviar coronas. El duelo se despide por tarjeta. Casa mortuoria, Santiago del Estero 156. Nota: Carruajes en la casa Iribarne (de los hijos de Juan Iribarne), Callao 416.

3|755vjunio11

✝ FRANCISCO SAN MARTIN. — (q. e. p. d.) — Falleció el 11 de junio de 1917. — Confortado con los auxilios de la Santa Religión. —Su esposa Eugenia P. de San Martín; sus hijos Francisco, Félix (ausente), María Eugenio S. M. de Mendez, Petrona S. M. de Rosas, Enriqueta S. M. de Rojas, Pedro (ausente), Ana, Matilde, Evangelina y Juan; sus hijos políticos Manuel Méndez, María Alsina de San Martín, María E. Gallardo de San Martín, Marta Arce de San Martín, Carlos Rosas y Horacio Rojas, sus nietos, sus hermanos Asunción, Juan Ignacio, Matilde S. M. de Isla, Petrona S. M. de Ramospé, Carlos y Elena San Martín, sus hermanos políticos, sobrinos, demás deudos invitan a sus relaciones a acompañar los restos del extinto al cementerio del Oeste mañana, a las 10. Se ruega no enviar coronas El duelo se despide por tarjeta. — Casa mortuoria, Fray Cayetano 345 (Flores), Nota. Carruajes en la casa Iribarne (de los hijos de Juan Iribarne), Callao 416.

3|756 v. Junio 11.

✝ TODON R. TRELLES. — (q. e. p. d.) — Falleció el 10 de junio de 1917, confortado con los auxilios de la santa religión y la bendición papal. — Su madre Virginia Tomkinson de Trelles; sus hermanos Camilo, Virginia y Carmen; su señora abuela Virginia Alvear de Tomkinson; sus tíos, primos y demás deudos, invitan a sus relaciones a acompañar los restos del extinto al cementerio del Norte, mañana martes 12 de junio a las 10 y 30 a. m. En la iglesia de N. S. del Pilar se oficiará una misa de cuerpo presente a las 11 a. m. — Se ruega no enviar coronas.— El duelo se despedirá por tarjeta. — Unica invitación. Casa mortuoria. Reconquista 793. — Nota: Carruajes en la casa Mirás Hnos. y Cía.

MISAS Y FUNERALES

✝ MIGUEL GEROSA, q. e. p. d., falleció el 11 de junio de 1916. — Por el eterno descanso de su alma se dirán misas en la capilla de Nuestra Señora del Carmen (Rodríguez Peña y Paraguay) hoy lunes 11, a las 11 a. m.

✝ CLAUDIO BENCE, q. e. p. d., falleció el 11 de junio de 1915. — Su esposa, Dolores Pieres de Bence; sus hijos, Federico, Miguel Angel, Matilde, María Celika y Claudio Bence; su hija política, Alicia Martínez Barrutti; sus nietos, su hermano, Víctor; sus hermanos políticos y demás deudos invitan a sus relaciones a las misas que se celebrarán en la iglesia de Santo Domingo hoy lunes 11, a las 10.30 a. m.

Rodolfo S. Almanza

EL DOMINGO 17 DE JUNIO A LAS 3 DE la tarde en la misma. Judicial: Espléndido y lujoso chalet en Palermo sobre la barranca, sobre la Avenida Luis María Campos número 364, entre Dorrego y Estado y Once de Septiembre número 355, con adoquinado y tranvías al frente; edificado en un terreno de 12.60 m. de frente al N. E. sobre Luis María Campos por 82.64 metros en el costado N. O., 83.47 m. de frente al S. E. sobre la calle Once de Septiembre 30.76 m. al S. E., formando un martillo en el contrafrente de 9.87 m. en el S. O. por 47.60 m. en el N. O., haciendo un total de 1324.96 m. c.

Distribución: Subsuelo, sala de verano, bodega, pieza de servicio.

Planta baja: Gran hall, sala, comedor, lavatorio, despensa, cocina, ante-cocina, w. c., galería.

Planta alta: Terraza, 3 dormitorios, 2 piezas de toilette, baño y w. c.

2.o piso alto: 2 dormitorios, pieza depósito, pasaje.

Jardín: Invernáculo, pieza rústica y gran variación de plantas de adorno y árboles. Los materiales empleados en la construcción de esta espléndida mansión son de primer orden, toda la casa con pisos de parquet, cielorasos de yeso, mosaicos, carpintería de cedro, tirantería de hierro, gas, luz eléctrica, agua corriente, etc. Debe visitarse.

Tasación: $ 62.524.32 m|n. Base, 2|3 partes 41.682.88. Mandato del señor juez en lo civil doctor Juan Carlos Lagos, secretaría del doctor Achával Rodríguez, en el expediente número 1585, Folio 160, por cobro hipotecario.

Seña 8 o|o. Comisión 2 o|o. Otros informes en la secretaría del doctor Achával Rodríguez o en mi escritorio Libertad 326. Unión T. 594, Libertad.

3|587 v. Junio 14.

Bravo Barros y Cía.

CASA EN COGHLAN — JUDICIAL— Calle Lugones 3060, entre Congreso y Quesada. A tres cuadras del tranvía 96 y a siete de la estación del ferrocarril Central Argentino. Barrio completamente formado. Juez doctor Roberto Bunge, secretario doctor Quesada. Juicio sociedad anónima Tesoro Argentino con José Albertini. Base, 3.413.81 $.

El domingo 24 de junio, a las 2 de la tarde, en la misma propiedad.

Terreno: 8m66 (10 varas) por 37m02 (42v75) en un costado, 37m71 (43v54) en otro y 8m69 (10v03) en el contrafrente. Superficie, 324mc14 (432vc21).

Edificio: Tres habitaciones grandes, una chica, cocina de madera y corredor de mosaico. 8 o|o a cuenta de precio. Comisión, 2 o|o. Informes, 351 San Martín 361.—Bravo Barros y Cía. 3|743 v. junio 23

Juan J. Garrone

JUDICIAL. — POR QUIEBRA. — EL LUnes 11 de junio, a las 2 p. m., por orden del señor Alberto Estrada, secretaría del doctor Grandoli, en la quiebra de Ríos, remataré las existencias de la panadería calle Guardia Vieja número 3354, que estarán a la vista, y cuyo detalle, en parte, es el siguiente: Vidrieras, fideleras, balanzas, mostradores, estanterías, instalación eléctrica; reloj de pared; motor eléctrico; tarimas; máquina amasadora; transmisión con poleas y correas, tendillos; caballetes, tanque para agua caliente, máquina cortar bollos, báscula, tanques; escaleras; canastos; jardinera; caballo y guarniciones y varios útiles más. Los compradores deberán retirar en el acto la jardinera y el animal, y abonar 20 o|o de seña en cada lote y el 10 o|o de comisión. Más datos, en mi oficina, Alsina 1550, U. T. 4299, Libertad. — Buenos Aires, mayo 31 de 1917. — Secretario: Doctor Mariano Grandoli.— J. J. Garrone. — M. Grandoli.

3|654 v. Junio 11.

Pedro Carazo

JUDICIAL — EL JUEVES 14 DEL corriente, a la 1 p. m., en el local calle Victoria 1472, remataré en pública subasta los bienes embargados en el juicio "González Benjamín contra Gómez Alfredo", de acuerdo con el siguiente edicto judicial:

Edicto judicial — Por disposición del señor juez de comercio de la capital federal, doctor Alberto Estrada, se hace saber, por el término de ocho días, que en el juicio seguido por Benjamín González contra Alfredo Gómez se ha designado al martillero don Pedro Carazo para que proceda a la venta de las mercaderías embargadas en este juicio, y hasta cubrir la suma de dos mil setecientos pesos moneda nacional. — Buenos Airs, junio 5 de 1917. — Ricardo S. Curutchet.

Seña a satisfacción. Comisión, 10 por ciento sobre cada lote. Más datos, en el expediente, o en mi escritorio, Rivadavia 714. — Pdro Carazo.

3|714 vjun14

Juan S. Castagnino

JUDICIAL.—CASA RAMON L. FALcón 5778. Por orden del señor juez en ol civil doctor Lagos, secretaría del doctor Palleja. Venta ordenada en el juicio Vicente Armentano c. Mariano A. López.

El domingo 17 de junio a las 2.30 p. m. con la base de 4150 $, procederé a la venta de esta propiedad cuyo edificio construído sobre terreno que mide 8m66 de frente 9m71 en su contrafrente por 16m20 en el costado E., 11m74 en el O., consta de 2 grandes piezas, preparadas para altos, servicios, etc. Seña, 8 o|o. Comisión 2 o|o. Más datos. Esmeralda número 264.—Dr. Arturo Pallejá, secretario.

3|655 jun. 17

Joaquín D. Trucco

Lavalle 1161. — U. T. 7558, Libertad

JUDICIAL. — TERRENO CALLE Caxaraville esquina Santiago Carreras, a tres cuadras de Rivadavia al 8400. Dimensiones: 22.96 metros sobre Caxaraville; 12.21 metros sobre Carreras; 6 de ochava; 29.13 al costado sur y 19.60 al este. Total, 492.86 metros cuadrados.

Venta decretada por el señor juez doctor Lagorí, secretaría del señor Vincent en el juicio caratulado: "Streefechi Vicente contra Manuel y Antonio Fernández Otero, cobro de pesos".

Base de venta: $ 2.626.98 m|n. o sean las dos terceras partes de la tasación.

El domingo 17 del corriente, a las 3 de la tarde, sobre el mismo. Mayores datos, en la secretaría del autorizante, o en mi escritorio, Lavalle 1161. Unión Telefónica 7558, Libertad. — Luis F. Vincent, secretario.

3|727-v. junio 17.

Carneros Romey y March

DE LA SOCIEDAD ANONIMA GANADERA Y COMERCIAL MENENDEZ BEHETY

Premiados en la Exposición Rural de Buenos Aires, con 1o. y 2o. premio y en la Exposición Rural de Deseado.

Ocurrir, por más detalles, Victoria 344.

BANCO HIPOTECARIO NACIONAL

25 DE MAYO 245 — BUENOS AIRES

CONDICIONES GENERALES DE LOS REMATES

1o. Los remates están sujetos a la aprobación del directorio, dentro de los quince días de efectuados, y se hacen por cuenta del deudor, con sujeción a las leyes números 8172 y 9155.

2.o—El comprador podrá continuar con la hipoteca que reconoce la propiedad, abonando la diferencia entre la deuda actual y el precio de compra.

3.o—Todo comprador abonará en efectivo al firmar el boleto, el 5 o|o de seña y el 1 o|o de comisión.

4.o—Los títulos de propiedad pueden ser revisados en el archivo del Banco antes del remate.

5.o—Por mayores informes, ocúrrase a las oficinas del Banco.

CAPITAL

3 CASAS CALLE LUNA N.o 328|34|38, ENtre las de Los Patos y Tupungato. N.o H.o 9.834, serie C. H. A. 6 o|o. El **miércoles 13 de junio** a las 2 p. m., el Banco Hipotecario Nacional, rematará en su local estas propiedades, edificadas en terreno de: 25.98 metros de frente al O. 15 metros de fondo en el costado N., 28.26 metros en el del S. y 29.34 en el contrafrente al E. N. E. Ad corpus. Con la siguiente distribución: Luna números 328 y 334, tienen cada una 2 habitaciones, cocina y w. c. y Luna número 338, tiene 2 habitaciones, 2 piezas chicas, cocina y w. c.

Base de venta $ 15.300. Hipoteca pesos 12.500. Deuda actual $ 11.699:513.

Esta venta se efectúa dentro de las condiciones publicadas al principio de esta sección.

Aviso iniciado en LA EPOCA el 30 de mayo de 1917. 3|576 v. Junio 13.

CASA CALLE PROVINCIAS UNIDAS NUmero 2735, entre las de Culpina y Lafuente. N.o H.o 18.497, serie C. H. A. 6 o|o. El **viernes 15 de junio** a las 2 p. m., el Banco Hipotecario Nacional, rematará en su local esta propiedad, edificada en terreno de 8.66 metros de frente al S. por 34.64 metros de fondo. Ad corpus. Con 4 habitaciones, y dependencias.

El comprador se hará cargo de una deuda por afirmado de $ 644.86 m|n. pagaderos en semestres de $ 59.38 m|n. c|u. con arreglo a la Ley 7091.

Base de venta $ 10.000. Hipoteca pesos 7.000. Deuda actual $ 6.688:768.

Esta venta se efectúa dentro de las condiciones publicadas al principio de esta sección.

Aviso iniciado en LA EPOCA, el 1.o de Junio de 1917. 3|613 v. Junio 15.

CASA CALLE PUEYRREDON N o 2324|26, entre las de Vicente López y Guido. A requerimnento judicial. N.o H.o 16.361, serie C. H. A. 6 o|o. El **viernes 15 de junio** a las 2 p. m., el Banco Hipotecario Nacional, rematará en su local esta propiedad, edificada en terreno de 12.99 metros de frente al S. E., por 16.50 metros de fondo en el S. O. y 19 metros en su otro costado al N. E. Ad corpus. Con salón para negocio, 6 habitaciones, w. c. y en alto una pieza más.

Base de venta $ 18.000. Hipoteca pesos 15.000. Deuda actual $ 14.238:067.

Esta venta se efectúa dentro de las condiciones publicadas al principio de esta sección.

Aviso iniciado en LA EPOCA, el 1.o de junio de 1917. 3|614 v. Junio 15.

CASA CALLE JORGE NEWBERY Nos. 3235|37 entre las de Conde y Martínez. N.o H.o 7.705, serie C. H. A. 6 o|o. El **domingo 24 de junio** a las 3 p. m., el Banco Hipotecario Nacional, rematará en la misma esta propiedad, edificada en terreno de 8.66 metros de frente al S. E. por 30.92 metros de fondo. Con salón de negocio, 2 habitaciones, una pieza en alto y dependencias. La deuda por afirmado municipal de $ 755.59 moneda nacional, pagaderos en semestres de $ 65.30 m|n. de acuerdo con la Ley número 7091, es a cargo del comprador.

Base de venta $ 7.100. Hipoteca pesos 6.000. Deuda actual $ 5.574:239.

Esta venta se efectúa dentro de las condiciones publicadas al principio de esta sección.

Aviso iniciado en LA EPOCA el 10 de junio de 1917. 3|743 v. Junio 24.

SUCURSAL LA PLATA

(Calle 51 N.o 529)

A REQUERIMIENTO JUDICIAL. —CASAS en la ciudad de Bahía Blanca. N.o H.o 907|4613, serie C. H. A. 6 o|o. El **martes 12 de Junio de 1917 a las 2 p. m.**, el Banco Hipotecario Nacional, rematará en el local de su sucursal Bahía Blanca, establecida en la calle San Martín número 82, las siguientes propiedades ubicadas en esa ciudad, a saber: 1.o casa calle Sarmiento número 124 y 126, constante de gran salón para negocio, con entrada independiente para familia, 8 habitaciones y demás dependencias, edificio preparado para altos, con superficie de 469 metros, 38 decímetros cuadrados. 2.o terreno sobrante contiguo a la casa citada con superficie de 53 metros 17 decímetros cuadrados. 3.o casa calle Sarmiento número 138, compuesta de 4 habitaciones y demás dependencias, con superficie de 466 metros 16 decímetros cuadrados. 4.o un gran galpón en la calle Sarmiento número 129 y 133, con superficie de 401 metros 70 decímetros cuadrados. La deuda por construcción de afirmados es por cuenta del comprador desde la aprobación del remate.

Base de venta $ 40.200. Hipoteca pesos 35.000. Deuda actual $ 32.266:887.

Esta venta se efectúa dentro de las condiciones publicadas al principio de esta sección.

Aviso iniciado en LA EPOCA el 29 de mayo de 1917. 3|564 v. Junio 12.

CASA EN BANFIELD. — N.o H.o 2626|18063 serie C. H. A. 6 o|o. El **domingo 17 de junio de 1917**, a las 3.30 p. m., el Banco Hipotecario Nacional, rematará en la misma propiedad, una casa situada en Banfield, calle Rodríguez Peña N.o 585, constante de 5 habitaciones y demás dependencias, edificada en terreno compuesto según título de 637.75 metros cuadrados y según el informe del perito del Banco de 617.50 metros cuadrados.

Base de venta $ 8.500. Hipoteca pesos 6.000. Deuda actual $ 5.733:230.

Esta venta se efectúa dentro de las condiciones publicadas al principio de esta sección.

Aviso iniciado en LA EPOCA el 3 de junio de 1917. 3|647 v. Junio 17.

CASA EN ADROGUE. —N.o H.o 1126|19146 serie H. El **domingo 17 de junio de 1917**, a las 2 p. m., el Banco Hipotecario Nacional, rematará en la misma propiedad, una casa chalet ubicada en Adrogué, calle Bynon número 69, entre las de Comandante Asereti y Coronel Brumont, constante de 2 piezas altas y dos bajas y demás dependencias, con superficie de 2.468 metros cuadrados, o lo más o menos que resulte dentro de muros.

Base de venta $ 16.500. Hipoteca pesos 5.000. Deuda actual $ 3.709:433.

Esta venta se efectúa dentro de las condiciones publicadas al principio de esta sección.

Aviso iniciado en LA EPOCA el 3 de junio de 1917. 3|646 v. Junio 17.

CASA EN EL PUEBLO DE TEMPERLEY, partido de Lomas de Zamora N.o H.o 2145|14324, serie C. H. A. 6 o|o. El **domingo 17 de junio de 1917** a las 2.45 p. m., el Banco Hipotecario Nacional, rematará en la misma propiedad, una finca ubicada en el pueblo de Temperley, partido de Lomas de Zamora, calle Moreno N.o 367, compuesto su terreno según título de 8.66 metros de frente al N. O., por 38.37 metros de fondo, o sean 337 metros 48 centímetros cuadrados y según croquis levantado por el tasador señor Eduardo E. Clérici, de 8.55 metros de frente por 39.40 metros de fondo, o sean 336 metros 87 centímetros cuadrados, ad corpus.

Base de venta $ 3.100. Hipoteca pesos 2.000. Deuda actual $ 1.885:361.

Esta venta se efectúa dentro de las condiciones publicadas al principio de esta sección.

Aviso iniciado en LA EPOCA el 3 de junio de 1917. 3|645 v. Junio 17.

CASA EN BANFIELD. — N.o H.o 445|2080, serie C. H. A. 6 o|o. El **domingo 17 de junio de 1917**, a las 3 p. m., el Banco Hipotecario Nacional, rematará en la misma propiedad, una casa-quinta denominada Bella Vista, calle Belgrano N.o 1845, constante de 12 habitaciones y demás dependencias, compuesto su terreno de: 25.46 metros de frente al O. por 58.30 metros de fondo. La deuda por construcción de afirmado es por cuenta del comprador desde la aprobación del remate.

Base de venta $ 10.000. Hipoteca pesos 7.000. Deuda actual $ 6.401:979.

Esta venta se efectúa dentro de las condiciones publicadas al principio de esta sección.

Aviso iniciado en LA EPOCA el 3 de junio de 1917. 3|643 v. Junio 17.

CASA EN EL PARTIDO DE AVELLANEDA, paraje denominado Villa Barceló. N.o H.o 798|3971, serie C. H. A. 6 o|o. El **domingo 17 de junio de 1917** a las 10 y 30 a. m., el Banco Hipotecario Nacional, rematará en la misma propiedad una casa ubicada en Villa Barceló, partido de Avellaneda, calle Chilvicoy entre las de Tucumán y Entre Ríos, constante de un salón dividido por un tabique de madero en dos piezas y demás dependencias, teniendo además un galpón. Su terreno mide 1909 metros, 96 decímetros cuadrados, el que está formado por los lotes números 21, 22, 23, 24 y 25 de la manzana G. del plano de la citada villa.

Base de venta $ 3.500. Hipoteca pesos 2.000. Deuda actual $ 1.829:137.

Esta venta se efectúa dentro de las condiciones publicadas al principio de esta sección.

Aviso iniciado en LA EPOCA el 3 de junio de 1917. 3|642 v. Junio 17.

A REQUERIMIENTO JUDICIAL. — CASA en el partido de Avellaneda. N.o H.o 2026|13175, serie C. H. A. 6 o|o. El **domingo 17 de junio de 1917**, a las 11 a. m., el Banco Hipotecario Nacional, rematará en la misma propiedad, una casa ubicada en Avellaneda, calle Tucumán N.o 1039, entre las de Córdoba y Paunero, edificada en un lote de terreno señalado en el plano especial respectivo con el número 5 y forma parte de los lotes 3, 4 y 28 de la manzana letra R. R. del plano oficial del pueblo General Paz, compuesta su extensión de 8.66 metros de frente al N. E. por 36.61 metros de fondo o lo más o menos que resulte dentro de los respectivos linderos.

Base de venta $ 3.300. Hipoteca pesos 2.000. Deuda actual $ 1.871:922.

Esta venta se efectúa dentro de las condiciones publicadas al principio de esta sección.

Aviso iniciado en LA EPOCA el 3 de junio de 1917. 3|641 v. Junio 17.

CASA EN TEMPERLEY. — N.o H.o 2131|14128, serie C. H. A. 6 o|o. El **domingo 17 de junio de 1917** a las 2.30 p. m., el Banco Hipotecario Nacional, rematará en la misma propiedad, una casa ubicada en Temperley, calle Vicente López N.o 551 y con frentes también a las calles Avellaneda, General Necochea y La Paz, constante de 2 habitaciones, molino y demás dependencias. Terreno mide: 3.046 metros cuadrados.

Base de venta $ 15.000. Hipoteca pesos 7.000. Deuda actual $ 6.598:764.

Esta venta se efectúa dentro de las condiciones publicadas al principio de esta sección.

Aviso iniciado en LA EPOCA el 3 de junio de 1917. 3|640 v. Junio 17.

CASA EN BARRACAS AL SUR, HOY AVEllaneda. N.o H.o 2370|26509, serie K. El **domingo 17 de junio de 1917**, a las 10 a. m., el Banco Hipotecario Nacional, rematará en la misma propiedad una casa ubicada en Barracas al Sur, hoy Avellaneda, paraje denominado Piñero, calle Coronel Rosetti Nos. 406, 422 y 424 esq. a la de Coronel Díaz s|n. con frente también al Riachuelo edificada en terreno compuesto de una superficie total de 2534 m. c., según croquis formado por el interesado y según informe del tasador la superficie es de 2320 metros 40 centímetros cuadrados, formado dicho terreno por dos fracciones que en sus títulos se deslindan así: Primera fracción, está designada como lote número 17 de la manzana 21 y se compone de 22.63 metros en el costado N., 2.30 metros al N. E., 76.70 metros al S. E., 16.53 metros al S. O. y 59.08 metros al N. O.; lindando: al N., camino de la Rivera, en medio con el riachuelo de Barracas; al N. E., calle en medio con la manzana 17; al S. E., los lotes 9 al 12 inclusive y el 16; al S. O., con parte de los lotes 5 y 6 y al N. O. el lote 18. La segunda fracción la constituyen los lotes señalados con los números 13, 14, 15 y 16 de la misma manzana 21, están unidos y constan de 32.70 metros al S. E. por 36.50 metros también de frente al N. E., pues forma esquina y 36.50 metros al S. O.; lindando: al N. E., calle en medio con la manzana 17; al N. O., con el lote 17; al S. E. calle en medio con la manzana 18 y al S. O. con el lote 12.

Base de venta $ 19.000. Hipoteca pesos 15.000. Deuda actual $ 12.835:286.

Esta venta se efectúa dentro de las condiciones publicadas al principio de esta sección.

Aviso iniciado en LA EPOCA el 3 de junio de 1917. 3|639 v. Junio 17.

A REQUERIMIENTO JUDICIAL. — CASA en Necochea. N.o H.o 4067|23321, serie L. El **lunes 18 de junio de 1917** a las 4 p. m., el Banco Hipotecario Nacional, rematará en el local del Banco de la Nación Argentina en Necochea, una casa ubicada en dicho pueblo, calle Balcarce número 567, constante de 4 habitaciones 2 galpones y demás dependencias, edificada en terreno compuesto de 15 metros de frente al S. E. por 50 metros de fondo.

Base de venta $ 3.500. Hipoteca pesos 1.700. Deuda actual $ 1.528:666.

Esta venta se efectúa dentro de las condiciones publicadas al principio de esta sección.

Aviso iniciado en LA EPOCA el 4 de junio de 1917. 3|648 v. Junio 18.

FRACCION DE CAMPO EN EL CUARTEL 4.o del partido de Morón. N.o H.o 4256|34.123, serie L. El **miércoles 20 de junio de 1917**, a las 2 p. m., el Banco Hipotecario Nacional, rematará en su local establecido en la calle 25 de Mayo número 245, (capital federal), un terreno de campo ubicado en el cuartel 4.o del partido de Morón, distante como 5 kilómetros al N. O. de la estación Morón y a 3 al N. E. de Ituzaingó (F. C. O.), designado en un plano especial con el número 2 y compuesto de 10 hectáreas, 15 áreas, 96 centiáreas; lindando: al N. E. camino real en medio con la fracción número 1; por el S. E., calle en medio con la sucesión de González; al N. O. con la fracción B., perteneciente a los herederos de Marzano y al S. O., calle en medio con Juan B. Iragaray.

Existen en este terreno las siguientes construcciones: una casa de familia constante de 4 habitaciones, un galpón de hierro dividido en 3 piezas por tabiques de madera, 4 piezas chicas y demás dependencias, un galpón, una pieza, cochera, diez boxes y otra dependencia anexa, cerrada en zinc.

Base de venta $ 18.200. Hipoteca pesos 12.500. Deuda actual $ 11.036:598.

Esta venta se efectúa dentro de las condiciones publicadas al principio de esta sección.

Aviso iniciado en LA EPOCA el 6 de junio de 1917. 3|703 v. Junio 20.

A REQUERIMIENTO JUDICIAL. — DOS fracciones de campo en el partido de Mercedes. N.o H.o 53|265, serie C. H. A. 6 o|o. El **miércoles 20 de Junio de 1917** a las 2 p. m., el Banco Hipotecario Nacional, rematará en su local establecido en la calle 25 de Mayo número 245, (capital federal), dos fracciones de campo ubicadas en el partido de Mercedes, distante como a 3 kilómetros de la estación San Eladio (F. C. C. G. B. A.), compuestas de 112 hectáreas, 49 áreas, 34 centiáreas cada una, formando en conjunto una superficie total de 224 hectáreas, 98 áreas 68 centiáreas; lindando: al N. O. con Eulogia Villalba de Inazábal; al N. E. con Mariano Biaus; al S. E. con Patricio Ham y al S. O. con Estéban Gandulfo y Eleuterio Villalba.

Base de venta $ 49.500. Hipoteca pesos 40.000. Deuda actual $ 36.280:218.

Esta venta se efectúa dentro de las condiciones publicadas al principio de esta sección.

Aviso iniciado en LA EPOCA el 6 de junio de 1917. 3|704 v. Junio 20.

CASA EN LA CIUDAD DE LA PLATA. — N.o H.o 719|3482, serie C. H. A. 6 olo. El **miércoles 20 de junio de 1917**, a las 2 y 30 p. m., el Banco Hipotecario Nacional, rematará en el local de su sucursal La Plata, una casa situada en esa ciudad en la calle 63 número 504, compuesta de 6 habitaciones grandes, una chica y demás dependencias, edificada en terreno que es parte de los lotes 18 y 24 de la manzana M., sección 15, del plano general, compuesto su terreno de 11 metros de frente al N. O., por 30 metros de fondo, o sean 330 metros cuadrados.

La deuda por construcción de afirmados es por cuenta del comprador.

Base de venta $ 4.400. Hipoteca pesos 2.000. Deuda actual $ 1.829:137.

Esta venta se efectúa dentro de las condiciones publicadas al principio de esta sección.

Aviso iniciado en LA EPOCA el 6 de junio de 1917. 3|707 v. Junio 20.

CASA DE ALTOS Y BAJOS EN LA CIUDAD de La Plata, N.o H.o 2426|16728, serie C. H. A. 6 olo. El **miércoles 20 de junio de 1917, a las 2 p. m.**, el Banco Hipotecario Nacional, rematará en el local de su sucursal La Plata, una casa de altos y bajos situada en esa ciudad, en la calle 54 número 543 y 545, compuesta de 6 piezas y demás dependencias, cada planta, edificadas en terreno de 9.25 metros de frente al S. E. por 30 metros de fondo. La deuda por construcción de afirmados y cloacas es por cuenta del comprador desde la aprobación del remate.

Base de venta $ 15.700. Hipoteca pesos 13.000. Deuda actual $ 12.339:658.

Esta venta se efectúa dentro de las condiciones publicadas al principio de esta sección.

Aviso iniciado en LA EPOCA el 6 de junio de 1917. 3|706 v. Junio 20.

CASAS EN LA CIUDAD DE LA PLATA.— N.o H.o 1548|9011, serie C. H. A. 6 o|o. El **domingo 24 de junio de 1917** a las 3 p. m., el Banco Hipotecario Nacional, rematará en la misma propiedad dos casas una alta y otra baja, situadas en la ciudad de La Plata, calle 55 N.o 384 y 386, entre 2 y 3, compuesta la N.o 384 de 7 habitaciones, cocina, cuarto de baño etc.; y la 386 de 8 habitaciones, cuarto de baño y demás dependencias; edificadas en terreno que es la parte N. E. del lote oficial N.o 6, manzana R. R. sección 14 del plano oficial y se compone de 9.12 metros de frente por 30 metros de fondo o sean 273 metros 60 centímetros cuadrados.

Base de venta $ 8.000. Hipoteca pesos 8.000. Deuda actual $ 7.432:319.

Esta venta se efectúa dentro de las condiciones publicadas al principio de esta sección.

Aviso iniciado en LA EPOCA el 10 de junio de 1917. 3|739 v. Junio 24.

CASAS EN LINCOLN. — N.o H.o 791|3912 (división), serie C. H. A. 6 o.o. El **lunes 25 de Junio de 1917**, a las 4 p. m., el Banco Hipotecrio Nacional, rematará en el local del Banco de la Nación Argentina, en Lincoln, los siguientes inmuebles:

1.o Casa calle 16 esquina 29, lote 11, según el croquis levantado por el perito señor Camilo V. Isla, compuesto el terreno de 690 metros 2723 milímetros descontada la ochava que forma esquina.

Hipoteca, $ 1.500. Deuda actual pesos 1.371:853. Base de venta $ 2.300.

2.o Casa calle 16 entre las de 27 y 29, designada como lote N.o 2 en el croquis mencionado, compuesto de 619 metros 8395 milímetros.

Hipoteca $ 3.5000 Deuda actual pesos 3.200:989. Base de venta $ 5.200.

Esta venta se efectúa dentro de las condiciones publicadas al principio de esta sección.

Aviso iniciado en LA EPOCA el 11 de junio de 1917. 3|741 v. Junio 25.

SUCURSAL MENDOZA

(Calle Rivadavia N.o 165)

A REQUERIMIENTO JUDICIAL. — PROpiedad rural en el Departamento Lavalle, distrito Costa de Araujo. N.o H.o 682|19274, **serie C. H. A. 6 o|o. El miércoles 13 de junio** a las 2 p. m., el Banco Hipotecario Nacional, rematará en el local de su sucursal Mendoza, establecida en la calle Rivadavia número 165. Una propiedad ubicada en el Departamento de Lavalle, distrito Costa de Araujo, con superficie de 58 hectáreas, 0940 metros cuadrados conteniendo 38 hectáreas, 1638 metros, 11 decímetros cuadrados de potreros alfalfados y 19 hectáreas, 9301 metros, 89 decímetros cuadrados de terreno cultivable. La propiedad tiene derecho definitivo de agua para toda su extensión y riega por el canal Bajada de Araujo, derivado del río Mendoza. Sus límites son: al N., Mercedes V. de Gudiño y Ataliva Gudiño Videla, calle de por medio; al S., río Mendoza; E., Cipriano Ibáñez y O., Pedro Chilardi.

Base de venta $ 10.000. Hipoteca pesos 10.000. Deuda actual $ 9.555:383.

Esta venta se efectúa dentro de las condiciones publicadas al principio de esta sección.

Aviso iniciado en LA EPOCA el 30 de mayo de 1917. 3|580 v. Junio 13.

A REQUERIMIENTO JUDICIAL. — PROpiedad rural en el Departamento San Rafael. N.o H.o 705|19546, serie C. H. A. 6 o|o. El **miércoles 13 de junio de 1917** a las 3 p. m., el Banco Hipotecario Nacional, rematará en el local de su sucursal Mendoza, una propiedad ubicada en el departamento San Rafael, a 5 kilómetros al N. E. de la estación del mismo nombre F. C. B. A. P., con superficie de 51 hectáreas, 1092 metros, 45 decímetros cuadrados, conteniendo: 10 hect. de viña francesa sin madera y sin alambre; 8 hect. sembradas con maíz; 20 hect. de potreros alfalfados de las cuales 8 están en mal estado; 2500 metros con árboles frutales y el resto de 12 hect. 8592 metros, 45 decímetros cuadrados, se compone de terreno que ha sido cultivado. Contienen además una casa habitación compuesta de 4 piezas principales y otra para contratistas. La propiedad tiene derecho definitivo de agua para toda su extensión y riega por el canal Toledano, derivado del río Diamante. Sus límites son: N., Ricardo Villanueva; S., Luis E. Bello; E., calle pública de por medio con Rodolfo Iselín y otros y O., Lino Bastías y sucesores de Moisés Arenas.

Base de venta $ 15.000. Hipoteca pesos 15.000. Deuda actual $ 14.333:076.

Esta venta se efectúa dentro de las condiciones publicadas al principio de esta sección.

Aviso iniciado en LA EPOCA el 30 de mayo de 1917. 3|578 v. Junio 13.

A REQUERIMIENTO JUDICIAL. — PROpiedad rural en el Departamento San Rafael, distrito "El Cerrito". N.o H.o 417|14162, serie C. H. A. 6 o|o. El **jueves 14 de junio de 1917**, a las 2 p. m., el Banco Hipotecario Nacional, rematará en el local de su sucursal Mendoza, establecida en la calle Rivadavia N.o 165. Una propiedad ubicada en el Departamento San Rafael, distrito "El Cerrito", a 4 kilómetros al N. E. de la Estación Cuadro Nacional F. C. B. al P., con superficie de 133 hectáreas, 9011 metros 64 cm. cuadrados, de las cuales 31 hectáreas, 5.883.14 metros están plantadas de viña francesa, frutal y el resto de 102 hectáreas, 3.128.50 metros de potreros alfalfados.

Contiene además una casa-habitación compuesta de 5 piezas principales, dos galerías y demás dependencias y una casa para contratistas. La propiedad tiene derecho definitivo de agua para 129 hectáreas, 4825 metros y riega por el canal Pavez, derivado del río Diamante. Límites N., con Galileo Olcese; S., con Pablo Andreoni, Antonio Castiglione, Herwing y Hansing y Angel Bergami; E., con Otto R. Suter y O., con calle pública frente a Hipólito Simonet y Ranón Arias.

Base de venta $ 87.700. Hipoteca pesos 80.000. Deuda actual $ 75.414:448.

Esta venta se efectúa dentro de las condiciones publicadas al principio de esta sección.

Aviso iniciado en LA EPOCA el 31 de mayo de 1917. 3|595 v. Junio 14.

SUCURSAL TUCUMAN

(Calle 24 de Septiembre N.o 740)

TERRENO Y EDIFICIO EN LA CIUDAD de Tucumán. — N.o H.o 13|4583, serie C. H. A. 6 o|o. El **miércoles 13 de junio de 1917, a las 2 p. m.**, el Banco Hipotecario Nacional, rematará en el local de su sucursal Tucumán, un terreno con todo lo en él edificado, cercado y plantado, compuesto de 5 hectáreas, 4400 metros cuadrados, ubicado en chacras al O. de la ciudad de Tucumán, en el punto denominado el Bosque y como a 4 cuadras de la prolongación poniente del bulevar Sarmiento; lindando: al N. con herederos de Próspero Chrestia y Araoz; al S. con la sucesión de don Santiago Salvatierra y el doctor Ernesto E. Padilla; al E. con el camino público y al O. con la sucesión de Araoz.

Base de venta $ 37.000. Hipoteca pesos 30.000. Deuda actual $ 27.657:331.

Esta venta se efectúa dentro de las condiciones publicadas al principio de esta sección.

Aviso iniciado en LA EPOCA el 30 de mayo de 1917. 3|579 v. Junio 13.

TERRENO Y EDIFICIO EN CHACRAS, AL O. de la ciudad de Tucumán. N.o H.o 31|8193, serie C. H. A. 6 o.o. El **viernes 15 de junio de 1917**, a las 2 p. m., el Banco Hipotecario Nacional, rematará en el local de su sucursal Tucumán, un terreno con todo lo en él edificado, plantado y cercado, ubicado en Chacras, al O. de la ciudad de Tucumán, en la prolongación de la calle 24 de Septiembre, departamento La Capital, compuesto de 37.264 metros, 50 centímetros cuadrados; lindando: al N., propiedad que fué de don Javier López, calle de por medio; al S. con Mariano Helguero; al E., herederos del doctor Benigno Vallejo y al O. con propiedades que fueron de don José Antonio Sierra.

Base de venta $ 47.000. Hipoteca pesos 40.000. Deuda actual $ 37.161:594.

Esta venta se efectúa dentro de las condiciones publicadas al principio de esta sección.

Aviso iniciado en LA EPOCA el 1.o de junio de 1917. 3|615 v. Junio 15.

CASA EN VILLA CONCEPCION, SEGUNDO distrito del Departamento Chicligasta. N.o H.o 149|15208, serie G. El **lunes 18 de junio de 1917**, a las 2 p. m., el Banco Hipotecario Nacional, rematará en el local de su sucursal Tucumán, una casa ubicada en la Villa de la Concepción, segundo distrito del departamento de Chicligasta, en la esquina S. E. de la plaza de esa Villa, compuesto su terreno de 34.40 metros de frente sobre la referida plaza por 71.81 metros de fondo al S.; lindando: al N., con la plaza; al E. con calle pública; al S. con terrenos de herederos de don Juan Felipe de la Vega y al O. con terreno de don Pastor López.

Base de venta $ 8.500. Hipoteca pesos 8.000. Deuda actual $ 4.771:004

Esta venta se efectúa dentro de las condiciones publicadas al principio de esta sección.

Aviso iniciado en LA EPOCA el 4 de junio de 1917. 3|649 v. Junio 18.

SUCURSAL SAN JUAN

(Calle Bartolmé Mitre N.o 856)

FINCA EN EL DEPARTAMENTO DE ANgaco Sur, distrito San Isidro. — N.o H.o 127|6047, serie E. El **martes 12 de junio de 1917**, a las 11 a. m., el Banco Hipotecario Nacional, rematará en el local de su sucursal San Juan, un fundo compuesto de una superficie de 90 hectáreas, 1196 metros cuadrados, ubicado en el departamento de Angaco Sur, distrito San Isidro, distante como 32 kilómetros al N. E. de la plaza 25 de Mayo de esa ciudad; conteniendo 2 hectáreas de parral y casa habitación, 74 hectáreas, 1196 metros cuadrados de terreno cultivado y 15 hectáreas de terreno rastrojo; lindando: al N., calle pública; al S., con pertenencia de Enrique de la Frecilla, calle pública de por medio; al O. con pertenencia de José María Rufino y al E. con pertenencia de la testamentaría de don Santos Jara, o como mejor lindare.

Base de venta $ 3.500. Hipoteca pesos 5.000. Deuda actual $ 638:867.

Esta venta se efectúa dentro de las condiciones publicadas al principio de esta sección.

Aviso iniciado en LA EPOCA el 29 de Mayo de 1917. 3|565 v. Junio 12.

CASA EN LA CIUDAD DE SAN JUAN.— N.o H.o 112|5895, serie E. El **miércoles 13 de junio** a las 11 a. m., el Banco Hipotecario Nacional, rematará en el local de su sucursal San Juan establecida en la calle Bmé. Mitre número 856, un sitio y casa habitación que contiene 7 piezas, el cual está ubicado en lo urbano, calle Bartolomé Mitre, distante 110 metros más o menos al Este de la plaza 25 de Mayo de esta ciudad, está comprendido bajo los siguientes límites: N. con pertenencia de don Eladio Gigena y mide por esta parte 19 metros, por el S. con la expresada calle Bartolomé Mitre y mide por esta parte 16 metros, por el O. que tiene un martillo saliente de 3 metros de ancho y divide con sitio y casa de don Vicente Vaca y mide de S. a N. 56 metros, 20 centímetros y por el E. con pertenencia de don José Ignacio de Oro y mide los mismos metros que por el anterior rumbo, conteniendo una superficie total de 997 metros 75 centímetros cuadrados o como mejor lindare.

Base de venta $ 6.500. Hipoteca pesos 6.000. Deuda actual $ 766:640.

Esta venta se efectúa dentro de las condiciones publicadas al principio de esta sección.

Aviso iniciado en LA EPOCA el 30 de mayo de 1917. 3|577 v. Junio 13.

FINCA EN EL DEPARTAMENTO DESamparados. — N.o H.o 152|17625, serie C. H. A. 6 o|o. El **miércoles 13 de junio de 1917**, a las 2 p. m., el Banco Hipotecario Nacional, rematará en el local de su sucursal San Juan, establecida en la calle Bmé. Mitre número 856, un fundo compuesto de casa habitación, jardines, viña, etc.: dividido en dos fracciones por la vía del Ferrocarril Industrial que gira de Este a Oeste, ubicado en el Departamento Desamparados, distante como 7 kilómetros al O., de la plaza 25 de Mayo de esta ciudad, y linda: al N. con calle pública y propiedad de don Eleodoro Zapata y la sucesión de don Domingo Igarzábal, al S. con pertenencia de la testamentaría de don Ramón Atencio, al E. con sitio de la sucesión de don Ramón Atencio y de don Domingo Igarzábal y al O. con callejón Atencio, estación Desamparados y calle pública, encerrando una superficie de 15 hectáreas, 5.701 metros cuadrados, o como mejor lindare.

Base de venta $ 21.500. Hipoteca pesos 16.000. Deuda actual $ 15.187:272.

Esta venta se efectúa dentro de las condiciones publicadas al principio de esta sección.

Aviso iniciado en LA EPOCA el 30 de mayo de 1917. 3|581 v. Junio 13.

FINCA EN EL DEPARTAMENTO DE TRInidad. — Número Hipotecario 159|6585, serie E. El **jueves 14 de Junio de 1917** a las 11 a. m., el Banco Hipotecario Nacional, rematará en el local de su sucursal San Juan, establecida en la calle B. Mitre número 856. Un fundo con casa habitación, bodega, etc., 5 1|2 hectáreas de viña francesa, tres hectáreas de terreno alfalfado según títulos o en el estado actual en que se encuentre y está ubicado en el Departamento de Trinidad, distante de 2 a 3 kilómetros al S. E. de la plaza 25 de Mayo de esa ciudad y tiene por límites al N., con propiedad de Gerónimo Arias, Maurilio Salinas, Emilio Castro, Laureano Cabeza y otros; al S. E., y O., con calles públicas, encerrando una superficie de 11 hectáreas, 77 áreas y 73 centiáreas o como mejor lindare.

Base de venta $ 17.800. Hipoteca pesos 25.000. Deuda actual $ 4.052:496.

Esta venta se efectúa dentro de las condiciones publicadas al principio de esta sección.

Aviso iniciado en LA EPOCA el 31 de mayo de 1917. 3|597 v. Junio 14.

SUCURSAL SGO. DEL ESTERO

DOS FRACCIONES DE CAMPO EN LOS departamentos La Capital y Silipica. N.o H.o 79|14725, serie C. H. A. 6 o|o. El **miércoles 20 de junio de 1917**, a las 2 p. m., el Banco Hipotecario Nacional, rematará en su local establecido en la calle 25 de Mayo número 245, (capital federal), dos fracciones de campo con superficie de 12.500 hectáreas, o lo más o menos que resulte, a saber: Primera fracción, ubicada en el departamento Capital; lindando: al N., Norberto Guido, al E., con Ledesma; al S. con El Simbol y al O. con sucesión de González Durand. Segunda fracción, en el departamento Silipica, terreno denominado El Simbol; lindando: al N. con el Banco Nacional en Liquidación; al E. con el lote 1; al S. con el lote 4, ambos del Banco Agrícola Comercial del Río de la Plata y al O. con los señores Viena y Bertini.

Base de venta $ 119.000. Hipoteca pesos 100.000. Deuda actual $ 94.268:060.

Esta venta se efectúa dentro de las condiciones publicadas al principio de esta sección.

Aviso iniciado en LA EPOCA el 6 de junio de 1917. 3|705 v. Junio 20.

A REQUERIMIENTO JUDICIAL. — CASA en la ciudad de Santiago. N.o H.o 1|5371, serie C. H. A. 6 o.o. El **sábado 23 de junio de 1917** a las 3 p. m., el Banco Hipotecario Nacional, rematará en la misma propiedad, una casa situada en la ciudad de Santiago, calle Independencia números 110 al 1[illegible]2, edificada en terreno de 18 metros de frente por 3[illegible].50 metros de fondo desde donde empieza un martillo de 8.50 metros de frente al O. por 16.50 metros de fondo al E. Su edificio consta de 10 piezas y demás dependencias.

Base de venta $ 30.500. Hipoteca pesos 28.000. Deuda actual $ 26.755:073.

Esta venta se efectúa dentro de las condiciones publicadas al principio de esta sección.

Aviso iniciado en LA EPOCA el 9 de Junio de 1917. 3|7[illegible] v. Junio 23.

CAMPO EN EL DEPARTAMENTO FIGUEroa. N.o H.o 150|20356 serie 2.a ley número 9155, 1ra. serie. El **lunes 25 de Junio de 1917** a las 2 p. m., el Banco Hipotecario Nacional, rematará en el local de su sucursal Santiago, un campo compuesto de 1087 hectáreas, ubicado en el departamento Figueroa, distante como 18 kilómetros de la estación Tintina (F. C. C. N.), lindando: al N. con Lleno de García de Urdaniz y Cía.; al S. con El Troco de Pedro J. Villalba al E. con terrenos de San Miguel y Santa Aurora de Spigno y Balestrini y al O. con terreno de Mariano Vieyra González y Chañar Pozo de Felipe Soto.

Base de venta $ 4.600. Hipoteca pesos 3.600. Deuda actual $ 2.866:615.

Esta venta se efectúa dentro de las condiciones publicadas al principio de esta sección.

Aviso iniciado en LA EPOCA el 11 de junio de 1917. 3|740 v. Junio 25.

SUCURSAL PARANA

CASAS EN LA CIUDAD DE GUALEGUAY, N.o H.o 1199|30269, serie L. El **lunes 25 de Junio de 1917**, a las 2 p. m., el Banco Hipotecario Nacional, rematará en el local Banco de la Nación Argentina en Gualeguay, calle San Antonio esquina Uruguay, dos casas ubicadas en esa ciudad, compuesta de varias piezas y demás dependencias. La primera se halla situada en el primer cuartel con las extensiones y linderos siguientes: al N. 38.45 metros con Francisco Cafario y otros; al S. 38.50 metros con terreno municipal; al E. 35.10 metros con la calle San Martín en medio con don Juan B. Arenas y al O. 34.90 metros con la valorizadora. La segunda casa situada en el cuartel cuarto, ángulo S. E. que forma las calles Tala y Maipú, compuesto el terreno de 14.28 metros en los frentes N. y S. y 32.40 metros en los costados E. y O., lindando: al N. con la calle Maipú, en medio con Vicente Gallo; al S. con Santiago Baggio; al E. con Mariano Godoy y al O. con la calle Tala en medio con don Juan Canaletti.

Base de venta $ 8.000. Hipoteca pesos 8.000. Deuda actual $ 7.063:422.

Esta venta se efectúa dentro de las condiciones publicadas al principio de esta sección.

Aviso iniciado en LA EPOCA el 11 de junio de 1917. 3|742 v. Junio 25.

SUCURSAL SANTA FE

(Calle San Jerónimo esq. Chacabuco)

A REQUERIMIENTO JUDICIAL. — CASA en la ciudad de Esperanza, departamento Las Colonias. N.o H.o 161|12463, serie C. H. A. 6 olo. El **miércoles 20 de junio de 1917**, a las 10 y 30 a. m., el Banco Hipotecario Nacional, rematará en el local de su sucursal Santa Fe, una casa situada en la ciudad de Esperanza, departamento Las Colonias, compuesta de varias piezas y dependencias, con terreno de 11 metros de frente por 79 metros de fondo, o sean 869 metros cuadrados, ubicada con frentes a las calles Moreno y Sarmiento; lindando: al N. y S. con Faustino A. Henry; al E. con la calle Sarmiento y al O. calle Moreno.

Base de venta $ 16.200. Hipoteca pesos 13.000. Deuda actual $ 12:167:493.

Esta venta se efectúa dentro de las condiciones publicadas al principio de esta sección.

Aviso iniciado en LA EPOCA el 6 de junio de 1917. 3|702 v. Junio 20.

A REQUERIMIENTO JUDICIAL. — CASA en la ciudad Esperanza, departamento Las Colonias. N.o H.o 162|12464, serie C. H. A. 6 o.o. El **jueves 21 de junio de 1917** a las 10 y 30 a. m., el Banco Hipotecario Nacional, rematará en el local de su sucursal Santa Fe, una casa ubicada en la ciudad Esperanza, departamento Las Colonias, compuesta de varias piezas y dependencias, con terreno de 12.56 metros de frente por 79 metros de fondo, o sean 992 metros 24 centímetros cuadrados, ubicada con frente a las calles Moreno y Sarmiento entre las de Pilar y bulevar Centenario; lindando: al N. con Faustino A. Henry; al S. con Eugenia D. de Henry; al E., calle Sarmiento y al O. calle Moreno.

Base de venta $ 18.000. Hipoteca pesos 14.000. Deuda actual $ 13.103:454.

Esta venta se efectúa dentro de las condiciones publicadas al principio de esta sección.

Aviso iniciado en LA EPOCA el 7 de junio de 1917. 3|717 v. Junio 21.

SUCURSAL SAN LUIS

(San Martín N.o 494)

CAMPO EN EL PARTIDO DEL MORRO, departamento General Pedernera. N.o H.o 80|7418, serie C. H. A. 6 o|o. El **jueves 21 de Junio de 1917** a las 3 p. m., el Banco Hipotecario Nacional, rematará en el local de su sucursal San Luis, un campo ubicado en el partido del Morro, departamento General Pedernera, lugar denominado La Esquina o Barranca Alta, distante como 5 leguas más o menos de la estación El Morro (F. C. P.), compuesto de una superficie de 592 hectáreas, 2758 metros cuadrados; lindando: al N., con Ana P. de Centeno; al S., herederos de Julián Barroso o fiscales; al E. con doña Teódila L. de Quiroga y otro terreno sin título poseído por don Gabriel Domínguez y al O. terreno fiscal.

Base de venta $ 6.000. Hipoteca pesos 6.000. Deuda actual $ 5.574:239.

Esta venta se efectúa dentro de las condiciones publicadas al principio de esta sección.

Aviso iniciado en LA EPOCA el 7 de junio de 1917. 3|716 v. Junio 21.

COMPRA VENTA PARTICULAR

El Banco Hipotecario Nacional

AVISA AL PUBLICO

Solicitado el Banco por muchos de sus deudores para el establecimiento de una oficina de compra-venta particular, ha resuelto abrir en su local una oficina, donde los que deseen vender sus campos o propiedades urbanas, puedan concurrir a dar por escrito la autorización de venta, en donde conste la base con la que quieren vender y demás requisitos. Esta oficina llevará un registro de las propiedades a venderse en la capital y ciudades de provincia, como asimismo de los campos en toda la república que se le ordenen vender, en el que constarán todos los datos sobre ubicación, calidad y mejoras que contengan, para poder suministrarlos a los que se interesen en su adquisición, cuyo datos se podrán solicitar en esta oficina, personalmente o por carta.

Banco Hipotecario Nacional

Se avisa al público que el miércoles 13 del corriente, se procederá a la quema de los siguientes valores:

Cupones a curso legal . $ 45.861
Cupones serie "A" oro . „ 137 45[illegible]

El acto tendrá lugar en el local del banco, calle 25 de mayo 245, a las 2.30 p. m. — Buenos Aires, junio 11 de 1917. — **A. Díaz**, gerente.

3|738-v. junio 12.

CONVOCATORIAS

"LA PATERNAL".—ASAMBLEA EXTRAORdinaria. — 2.a Convocatoria. — De acuerdo con el art. 13 de los Estatutos se convoca a los señores socios para la Asamblea Extraordinaria que tendrá lugar el día 16 de junio de 1917, en el local social calle Corrientes 452, a las 3 p. m. para tratar la siguiente

ORDEN DEL DIA:

1.o Elección de dos socios para subscribir y dar por aprobada el acta.

2.o Consideración de los incisos (h) e (i) que se agregarán al art. 2.o, ampliación del art. 5.o e inciso (l) del mismo y reforma de los arts. 9 y 19.

Para tener derecho de asistir a la asamblea, los accionistas depositarán las acciones en la administración, tres días antes del señalado para la convocatoria, y los socios exhibirán el recibo del último trimestre vencido. — Emilio Castellanos, presidente.

3|686 v. Junio 16.

SOCIEDAD PROTECTORA DE NIÑOS DESvalidos. — Convócase a los señores socios a asamblea general extraordinaria que tendrá lugar el viernes 15 del corriente, a las 4 y 1|2 de la tarde, en el local Bmé. Mitre 720 (6.o piso), a fin de tratar la siguiente

ORDEN DEL DIA:

Primero. — Ratificación de lo resuelto en la asamblea ordinaria celebrada el veintiuno de septiembre de mil novecientos diez y seis, de conformidad a lo dispuesto en el decreto del Ministerio de Instrucción Pública y Justicia, de fecha cuatro de noviembre del mismo año.

Segundo. — Resolver sobre la disolución de la Sociedad.

Tercero. — Aprobada la disolución, resolver si se entregan los bienes sociales al Superior Gobierno de la Nación.

Cuarto. — En caso de ser aprobados los dos puntos anteriores, nombrar dos personas con plena autorización y poder para verificar la entrega de todo el activo de la Sociedad al gobierno.

Quinto. — Designación de dos delegados para aprobar y firmar el acta de esta asamblea.

Buenos Aires, junio 6 de 1917. — Enrique C. Crotto, presidente; Francisco S. Tessi, secretario.

3|724 v. Junio 15.

INFORMACIONES DE ULTIMA HORA

LA GUERRA MUNDIAL

La gran victoria de Messines

LA NOTA DE WILSON A RUSIA

Negociaciones entre el Brasil y Estados Unidos

EL LABORISMO Y LA MISION A RUSIA

(De nuestros corresponsales y de la Agencia Havas)

La gran victoria de Messines

LONDRES, junio 11.—El crítico militar Repinglon, comentado en el "Times" la victoria de Messines, dice que los alemanes creyeron que la campaña submarina nos dominaría en seis semanas y, por una ventaja problemática, arriesgaron la hostilidad de los Estados Unidos y otros grandes países; pero la ventaja no se realizó. Fué contado también a los alemanes que en Arras empleábamos reservas de municiones acumuladas durante el invierno y que pronto estarían agotadas. Los defensores de los acantilados de Messines compartirán difícilmente esa ilusión y aunque somos solamente aficionados en el gran juego de la guerra, empezamos a creer que valemos más, bajo todo concepto, que los profesionales. Comprendemos que los alemanes deban exaltar a Hindenburg, pero no lo hemos visto obrar en el frente occidental de otra manera que como un general muy ordinario. Exceptuando a sus fanfarronerías, no comprendemos en qué sobresale para perder a 300.000 hombres y 500 cañones. Cuando los alemanes pretenden que nos igualan casi en fuerzas, muy cerca está la prueba de su competencia, y creemos que Moltke y Falkenhayn hicieron tanto como Hindenburg. Admiramos la tenacidad con la cual la prensa alemana declara que nuestras pérdidas son tres y cinco veces más importantes que lo que son en realidad y suponemos que los alemanes calculan nuestras bajas después de las suyas, lo que es bien inútil, porque si retardamos la publicación de los informes combatimos ahora mucho más económicamente que los alemanes.

La nota de Wilson a Rusia

Comentarios de un diario ruso

PETROGRAD, junio 11. — Comentando la nota enviada por el presidente Wilson, el "Novocoremya" propone que se entregue un ejemplar de ella a cada soldado, a cada obrero y a cada campesino, con el fin, dice, de abrir los ojos a todos aquellos cuyos cerebros están trastornados por las estúpidas historias que representan la guerra como empezada por los capitalistas y sostenida por ellos mismos, en su provecho solamente.

Negociaciones entre el Brasil y Estados Unidos

WASHINGTON junio 11.—Se anuncia que el gobierno norteamericano sostiene negociaciones con el Brasil para utilizar para el tráfico entre ambas Américas la cuarentena de buques alemanes que se hallaban internados en puertos brasileños y que fueron confiscados por el gobierno de esa república.

El fin que se persigue con esa medida es el de poder disponer de los buques ingleses y norteamericanos para el tráfico entre los Estados Unidos y Europa.

El laborismo y la misión a Rusia

LONDRES, 11. — El mitin de protesta realizado en Trafalgar Square de esta capital, contra la visita proyectada a Petrogrado y Estocolmo de los delegados del partido laborista independiente, señores Ramsay Mac Donald y Jowet atrajo una muchedumbre inmensa. El leader de los marineros, Havelock Wilson, propuso una orden del día lamentando que el gobierno resuelva conceder pasaportes a esos delegados y aprobando la negativa de los marineros de transportar a los delegados pacifistas.

El señor H. Wilson dijo que el sindicato de los marineros envió millares de circulares a los otros sindicatos preguntando que resuelvan si el sindicato de los marineros tuvo razón de tomar la resolución citada mas arriba. Si fuese establecido que Ramsay Mac Donald y sus amigos representaban un grupo importante de obreros, ellos recibirían la autorización para ir a Petrogrado, e irían allí con buenas credenciales. Hay en la Gran Bretaña 3.500.000 trabajadores organizados. Si Mac Donald representa a 500.000 votos, el orador dijo que, opinaría que es una gran cifra y el sindicato de marineros lo dejaría embarcarse.

El señor Wilson es de opinión que eso era una proporción honrada y vigorosa. (Aplausos). Varias diarios londinenses y la prensa asociada fueron invitados a escrutar los votos de los trabajadores y la unión de cotrol democrática a la cual pertenecía Mac Donald fué también invitada a enviar un delegado si lo desea. Si los resultados establecen que Mac Donald y sus amigos no representan ni una minoría substancial, el sindicato de marineros no permitira jamás a los delegados pacifiistas que salgan de Inglaterra.

Después de haber dado lectura a numerosos mensajes de varios puertos y de los sindicatos de obreros de astilleros y de carpinteros navales aplaudiendo la resolución tomada por el sindicato de los marineros, el señor Havelock Wilson declaró que recibió un telegrama de Rotterdam dirigido por el sindicato de los marineros holandeses comprometiéndose a no transportar a los delegados pacifistas y otro telegrama de los dirigentes del sindicato escandinavo de Copenhague redactado con el mismo espíritu vigoroso. (Aplausos).

El diputado laborista Seddon, después de haber aunciando que los delegados Mac Donald y Jowett han sido detenidos declaró que ellos querían ir a Rusia para dar allí la impresión que representan al pueblo británico, lo que no solamente es falso, sino que podría producir también una impresión falsa en Rusia. Estamos llenos de simpatía para Rusia en su lucha por la libertad. Debemos decir a Rusia que está aliada con una democracia. Un país democrático como el nuestro, está gobernado por una mayoría; pues la mayoría no quiere que Mac Donald y Jowet salgan del país.

Despues el mitín aprobó por unanimidad una resolución lamentando que se concedan pasaportes a los delegados Mac Donald y Jowet, declarando que el mitín repudia vigorosamente a esas gentes que se pretenden representantes del partido laborista ingles, apoyando calurosamente la acción del sindicato nacional de marineros y foguistas que se rehusan a trabajar en los buques que tengan a su bordo a los delegados pacifistas.

El mitín niega que la convención de Leedo tenga la autoridad para hablar sino en nombre de una mínima parte de los trabajadores organizados y afirma la determinación de los ciudadanos británicos de continuar la guerra nasta que el militarismo prusiano sea destruído y que sean obtenidas garantíaas para la Gran Bretaña y sus aliados.

Al finalizar el mitín fué resuelto enviar el telegrama siguiente al primer ministro Lloyd George: "Diez mil ciudadanos reunidos en asamblea en Trafalgar Square, bajo los auspicios del sindicato de marineros se rehusan a transportar a Mac Doald y a sus colegas a Petrogrado, y os ruegan urgentemente de retirarles sus pasaportes contra la otorgación de los cuales se levanta una masa aplastadora de la opinión británica porque su entrega es contraria a los intereses británicos".

Oficiales norteamericanos en Francia

PARIS, 10. — El estado mayor del general Pershing, llegó a Boulogne sur Mer para preparar la llegada del ejercito norteamericano.

Declaraciones de Dato

MADRID, 10. — El leader conservador D. E. Dato, interrogado por los periodistas dijo:

"El rey me expuso que el señor García Prieto declinó el poder por opinar que no podía formar otro gabinete dentro del partido liberal.

"El conde de Romanones coincidía en esto con el marqués de Alhucemas

"En consecuencia, el monarca me encargó la formación de un gabinete, acepté, y hoy a medio día traeré la lista del nuevo gobierno.

El mensaje de Wilson a Rusia

COMENTADO POR LA PRENSA INGLESA

LONDRES, junio 11. — Los diarios ingleses aprueban con entusiasmo el mensaje de Mr. Wilson a Rusia.

El "Morning Post" dice que es uno de los documentos más memorables de esta guerra.

El "Daily Telegraph" dice que es una hermosa declaración de los derechos, no de una nación, sino de la humanidad.

El "Manchester Guardian" dice que es una potente pieza, que si es leída y comprendida en Rusia, arreglará en el porvenir no sólo la libertad de Rusia, sino también la del mundo entero.

PARTE OFICIAL ITALIANO

ROMA, junio 11. — Apareció hoy el siguiente boletín oficial:

Las tropas italianas ocuparon Janina sin ningún incidente.

La población, tanto de la ciudad como del campo, permanece tranquila.

Parte oficial francés

PARIS, junio 11. — El comunicado oficial de la tarde anuncia:

Al norte del Some y en la región de Cerny, ambas artillerías estuvieron activas.

Al oeste de la aldea de Cerny el enemigo intentó efectuar un golpe de mano, siendo rechazado.

Hacia la colina 304 y en Woevre hubo encuentros de patrullas.

CHILE

SANTIAGO DE CHILE, 11 — El debate financiero en la cámara promete ser interesante.

—Existe tendencia dominante hacia la estabilización del cambio internacional, pero témese que una respetable minoría la obstruirá. Se cree que no se reformarán los procedimientos actuales.

—Ha diminuído casi en absoluto los temores de una crisis ministerial en vista de la falta de organización política para hacerse cargo el gobierno.

URUGUAY

MONTEVIDEO, junio 11 — El candidato para ocupar la presidencia por el partido constituyente, en caso de que renuncie Campisteguy, es el doctor Carlos Berro.

—La subscripción en nuestro país del empréstito de guerra italiano, asciende a 18 millones de liras.

—Con la solemnidad de los años anteriores, realizóse ayer la procesión del Corpus, predominando el elemento femenino.

—Esta tarde se firmará el tratado de arbitraje entre el Uruguay y el Brasil, formulado durante el viaje del doctor Brum a Río de Janeiro.

—La legación argentina ofreció ayer una brillante recepción con motivo de inaugurar sus salones la señora Rosario Estrada de Estrada, esposa del ministro doctor Estrada y sus señoritas hijas. Las simpatías que cuentan en nuestra sociedad se evidenciaron concurriendo un extenso núcleo de damas y caballeros que pasaron a presentarles sus saludos. La señora Estrada y señoritas hijas con su proverbial gentileza hicieron los honores de la casa, prolongándose la reunión hasta va entrada la noche.

BOLIVIA

Viajeros—Kermesse

LA PAZ, junio 11. — Regresó a Lima el señor Juan María Zalles, ministro boliviano viajará también para Lima el ministro peruano, señor Felipe Osma, haciendo uso de la licencia concedida por su gobierno.

—Hoy se efectuará la kermesse a beneficio de la cruz roja de las potencias aliadas, la que promete alcanzar lucidos contornos.

PROVINCIAS

BUENOS AIRES

El nombramiento del doctor Rodriguez. — Reunión. — Descanso dominical. — Homenaje a un agente. —Sociales.

QUILMES, junio 11. — Há sido vivamente aplaudida la designación hecha por el interventor, señor Cantilo, en la persona del doctor Fermín Rodríguez, para director de la Dirección de las Obras de Salubridad de la provincia, pues, el doctor Rodriguez es un distinguido profesional, vecino de este pueblo desde hace muchos años y miembro caracterizado del partido Radical, en donde tiene prestado señalados servicios.

—Esta noche se reunen los miembros de la comisión directiva de la Asociación de Padres de la escuela normal, con el propósito de cambiar ideas y resolver la manera más eficaz para socorrer a algunas familias pobres y ver la manera de combatir la vagancia y mendicidad callejera que ejercen muchos niños de edad escolar.

Sobre este respecto, ha sido muy aplaudida la digna actitud del comisario, don Pedro B. Quintana, quien ya se ha ocupado de estos asuntos, prometiendo toda su cooperación, a fin de que esta triste situación tenga un buen éxito, en favor de esas familias pobres y de la niñez desvalida.

—Con toda rigurosidad se está cumpliendo la ley del descanso dominical; pues, la comisaría local ha ordenado un servicio policial especial, a fin de que no sean desvirtuadas sus disposiciones.

—Con motivo de la muerte del cabo Manuel Díaz, hecho ocurrido en Bernal, en circunstancias que el referido empleado procedía a detener a varios individuos sospechosos, uno de ellos lo hirió mortalmente de dos balazos, ocasionando su muerte inmediata, el comisario hizo diversas gestiones para honrar la memoria de este servidor, y consiguió de la jefatura le remitiera 100 pesos para gastos del entierro como asímismo asistiendo al sepelio un oficial y varios agentes, y levantándose una suscripción para costear una placa que será colocada en la tumba del extinto. El personal superior y subalterno de la comisaría de Avellaneda también se han adherido a estas iniciativas.

—Organizada por varias familias de ésta se efectuó anoche en el Recreo Quilmes una amena fiesta, bailándose animadamente durante toda la noche hasta esta madrugada.

El entusiasmo no decayó ni un solo momento, entregándose las múltiples parejas a la danza y juegos de salón lo que contribuyó a que se pasaran las horas en una completa familiaridad.

Muchas fueron las familias de esta localidad y de esa capital que con su presencia realizaron el sarao. Entre ellas vimos a las de:

Landerguini, Shaomer, Botto, Veule, Albert, Berrisch, Thile, Helling, Roso, Martínez, Brinkmann, Sibbermann, Dolmonte, Jauch, Guenther, Butenopp, Rottberg, Klatt y Klier.

Tertulia en el Centro Español—La salud del Dr. Molina

SAN PEDRO, 11—Tuvo lugar en los salones del Centro Español la segunda tertulia de la serie de invierno. El éxito que se descontaba a juzgar por las proyecciones que la anterior alcanzara, superó sin embargo a las apreciaciones más optimistas siendo la animación grande e intenso el entusiasmo en el transcurso de la velada.

—Honda impresión ha causado en ésta, el anuncio de la dolencia que aqueja al diputado doctor Víctor M. Molina.

SANTA FE

Grave hecho de sangre — Hombre muerto por una mujer

ROSARIO, junio 11. — Poco después de mediodía acaeció un hecho de sangre en pleno centro de la ciudad entre el joven Juan Redondo de Castro y Elvira Rodríguez Pereyra, resultando el primero muerto de cinco balazos. El hecho sucedió en la planta alta del edificio de la Mutual, de la calle Córdoba 1043, en circunstancias en que Elvira Rodríguez Pereyra había ido a resolver asuntos íntimos que Castro tenía con una hermana de ella. Los únicos empleados que se hallaban en el edificio "Mutual" dicen que después de oir la discusión acalorada oyeron cinco tiros de revólver y al penetrar en la salita encontraron a Castro bañado en sangre y a Elvira muy tranquila, que manifestó estar dispuesta a entregarse a la policía cuando llegara. Castro falleció poco después del hecho en la Asistencia Pública.

Presenta una herida de bala en un ojo y cuatro balazos en la caja toráxica. Levanta sumario el juez Jiménez Melo e intervino la comisaría 3.a El hecho ha provocado sensación, por tratarse de una persona conocida.

La deuda externa — Inauguración de la escuela normal de varones — Llegada del ministro de instrucción pública — Nota de la cámara sindical a la intendencia — Nombramiento — Las conferencias policiales — La renuncia del ministro del interior—El precio de la leña—Renuncia de un concejal.

ROSARIO, junio 11 — El gobierno de la provincia ha enviado a la intendencia municipal el importe del saldo del cupón de la deuda externa cuyo plazo venció el 1o. de mayo pasado.

La suma girada es de 229.680.70 pesos moneda nacional.

—Mañana a las 7 a. m. es esperado en ésta, el señor ministro de instrucción pública, doctor Salinas.

La inauguración de la escuela normal de varones de la calle Mitre motiva el viaje del ministro de instrucción pública, el cual vistará también las demás escuelas normales y provinciales, así como la que sostiene la Sociedad de Beneficencia Infancia Desvalida, recientemente inaugurada.

En la escuela normal de varones que se inaugurará oficialmente, el martes por la tarde, el horario se halla dividido en dos secciones. Por la mañana los cursos serán para varones y por la tarde para las mujeres. En esta misma escuela los grados inferiores se encuentran completos, quedando muy pocos asientos en los superiores.

El ministro de instrucción pública, doctor Salinas será acompañado en su gira escolar por esta ciudad por el intendente municipal doctor Remonda Mingraud, el inspector de escuelas del departamento Rosario, profesor Arce, el inspector nacional de escuelas de la provincia, señor Palma y maestros normales.

—El presidente de la Cámara Sindical de la Bolsa de Comercio, señor Luis Copello, ha pasado una nota a la municipalidad, informando que por haber tenido otro destino los fondos que solicitaba la comisión del hospital e instituto de enseñanza médica del hospital Centenario, la cámara que preside no puede satisfacer la solicitud enviada.

—Ha sido nombrado contador de la municipalidad, el señor Miguel Natah, en reemplazo del señor Juan Ghirandi que fué exonerado. El nombramiento del señor Natah ha sido recibido favorablemente.

—Las conferencias policiales suspendidas por no llegar a un acuerdo los jueces de instrucción de esta ciudad, parece que se reanudarán ahora, debido a que el doctor Giménez hubo ya cambiado ideas al respecto con sus colegas, encontrado en el doctor Pinto un sentimiento favorable a que se lleven a cabo.

De manera, pues que es muy posible que en esta semana se dicte la segunda conferencia, siendo su tema formas de levantar sumarios y unificación de procederes en asuntos que deba intervenir la policía.

—En todos nuestros círculos políticos se comenta con interés la renuncia del ministro del interior doctor Gómez y la situación que la misma crea al gabinete nacional.

Sobre la renuncia del doctor Gómez se tejen las más variadas ideas, agregando que la vacante dejada en el gabinete no provocará ninguna crisis, pues el doctor Irigoyen tiene a su lado hombres de sólida y reputada preparación para desempeñar con altura de pensamiento y firme criterio los diversos ministerios que forman el gabinete.

—A medida que la falta de carbón se acentúa, los precios de la leña van sufriendo cambios en alza que provocan los comentarios del caso. Las casas comerciales que en estos últimos tiempos se han dedicado con pingües ganancias a los negocios de leña, se apresuran en la actualidad a hacer toda la adquisición posible de este combustible para salvarse del impuesto próximamente a crearse.

—Con motivo de haber sido designado miembro del directorio del Banco Provincial el señor Luis Copello, ha presentado su renuncia de concejal.

Triunfo de un candidato radical — El ingeniero Uttinger

ROSARIO, junio 11. — En las elecciones realizadas en Constitución triunfó el candidato radical nacionalista doctor Luis Madariaga por más de setecientos votos.

Los comicios desarrolláronse tranquilos, demostrándose el arraigo cada día mayor de los radicales nacionalistas.

—De paso de Tucumán para ésta estuvo en ésta breves instantes el ingeniero Carlos A. Uttinger, quien fué saludado en la estación por varios amigos.

El ingeniero Uttinger trasladase a ésta para hacerse cargo del puesto de administrador de los ferrocarriles del estado nombrado últimamente.

ENTRE RIOS

El fallecimiento del senador Crespo. — Traslado de sus restos a Gualeguay.— La renuncia del ministro del interior. — Nombramiento bien recibido. — Ley de beneficencia. — Promulgación de una ordenanza.

PARANA, junio 11. — Ayer fueron trasladados a Gualeguay los restos del senador Carmelo F. Crespo.

—Causó sensación la renuncia del ministro del interior, doctor Gómez.

—Nombróse jefe de policía del departamento de Feliciación al señor Angel Flores, nombramiento que ha sido recibido con satisfacción general.

—Mañana tendrá lugar en el Italo Argentino una velada cinematográfica de beneficiencia, destinándose el producto de las entradas al hospital de Niños y a la institución la gota de leche.

—La municipalidad ha promulgado una ordenanza que prohibe el mantenimiento de cerdos dentro del municipio y reglamenta su existencia en las chacras del egido.

CORRIENTES

Enlace — Compra de campos — Escuelas clausuradas — Diversos

ESQUINA, junio 11. — Fué solicitada por el señor Eduardo Vázquez la mano de la señorita Encarnación Espinosa, para el caballero Hormadas Descalzo, no habiéndose fijado la fecha en que tendrá lugar el enlace.

—Se han realizado varias operaciones de campo en el departamento, a razón de 30 pesos la hectárea.

—A causa de la sequía reinante, se cree que la producción agrícola de esta región será escasa y de mala calidad.

—Se hace sentir la necesidad de la fundación de escuelas nacionales de la ley Láinez en este departamento.

LA RIOJA

Demostración al ingeniero Bazán

LA RIOJA, junio 10. — Con motivo del reciente nombramiento de director de puentes y caminos recaído en el ingeniero señor Pedro Bazán, éste fué obsequiado anoche con una comida en el Aguila Hotel, habiendo concurrido numerosas personas de todos los bandos políticos, prueba del gran ascendiente de que goza el señor Bazán en esta provincia. Ofreció la demostración el señor Francisco Baigorri, contestando el agraciado en un sentido discurso. Hablaron también los señores Floridor Orihuela y Stuar.

CASA DE GOBIERNO

EN LA PRESIDENCIA

El primer magistrado, doctor Irigoyen concurrió esta tarde a la 1. a su despacho de la casa de gobierno.

Momentos después de llegar le visitó el vicepresidente doctor Luna, con quién celebró una larga conferencia.

El diputado nacional, doctor Saguier se entrevistó con el presidente, departiendo largo rato.

El doctor Pueyrredón conversó con el doctor Irigoyen.

POR LOS MINISTERIOS

Como consecuencia de la renuncia del ministro del Interior, doctor Gómez, no hubo mayor movimiento en este departamento. El subsecretario interino, señor Espeche atendió al numeroso público que concurrió a dicho ministerio por diversos asuntos.

—No concurrió hoy a su despacho oficial, el ministro de agricultura, doctor Honorio Pueyrredón. En su casa particular tuvo una larga conferencia con el intendente municipal, doctor Llambías. Se trató sobre algunas facilidades que debe proporcionar el ministro de agricultura para introducir ciertos artículos alimenticios a esta plaza, y que luego serán vendidos a precios reducidos en las panaderías francas.

—El ministro de justicia e instrucción pública concurrió esta tarde a su despacho. Recibió a varias visitas.

—El ministro de obras públicas concurrió a su despacho oficial a la hora de costumbre. Firmó varios expedientes y recibió a algunas personas que fueron a visitarlo.

Después se dirigió a la cámara para contestar a la interpelación del diputado Dickmann referente a los puentes y caminos de la república.

—El ministro interino de relaciones exteriores subscribió en su gabinete de agricultura el despacho que le llevó a la firma el director general de aquel departamento.

—El ministro de hacienda se ocupó de los asuntos pendientes de resolución, entre ellos el que se refiere a la reglamentación de la ley sobre el azúcar.

—El ministro de guerra no concurrió esta mañana a su despacho.

Por la tarde subscribió la firma de trámite, conversando detenidamente con el general Ruiz.

—El titular de marina despachó esta mañana con el secretario general la firma de trámite.

Entre otras, recibió la visita del capitán de navío Diógenes Aguirre.

LA PAMPA

La justicia de paz y la comisión municipal — Nota al ministro del interior.

VICTORICA, junio 11. — Con motivo de la muerte del sub colector de rentas don Francisco M. Etcheverry, de la que fué autor el inspector municipal Francisco J. Frías, el vecindario y el comité radical "2 de Abril", se dirigieron al señor ministro del interior solicitando sean intervenidas la comisión municipal y la justicia de paz, ya que sus procedimientos arbitrarios son la causa de la constante intranquilidad en que vive el vecindario.

El ministerio del interior pidió que se concretaran los cargos que motivaban la solicitud.

Tanto el comité "2 de Abril" como el vecindario, ha formulado un cúmulo de cargos abrumadores en contra de la comisión municipal y la justicia de paz.

El expediente en el que se expresan los cargos formulados debe estar en el ministerio del interior, y se espera en consecuencia sin pérdida de tiempo las medidas enérgicas que el caso reclama para reprimir los procedimientos irregulares y abusos sin precedentes ejercitados por la comisión municipal y la justicia de paz.

Distribución de semillas

VILLA ALBA, junio 11. — En la pasada semana empezó la distribución de la primera remesa de trigo para semilla enviada por el gobierno. Para su repartición a medida que esta llegue, la comisión de ésta ha hecho sorteo en presencia de varios colonos representando los diferentes lotes.

Hay muchos colonos que reciben poca cantidad de semillas, las cuales han preparado una solicitud para enviarla a la comisión central pidiendo mayor cantidad.

En caso que la comisión central no acepta esta solicitud, quedará mucho campo preparado ya, sin sembrar, pues los colonos carecen de recursos para adquirirla por cuenta propia. La cantidad de semilla que falta es de 242.000 kilos o sea para una extensión de 6.500 hectáreas más o menos.

RIO NEGRO

El fiscal doctor Lastra

VIEDMA, junio 11 — Ha renacido la confianza del vecindario con el regreso a su cargo del fiscal letrado, doctor Juan Julián Lastra, funcionario ecuánime y de meritoria actuación.

El ministro de justicia, haciendo honor al funcionario honesto, ha mantenido en su cargo al fiscal doctor Lastra, con beneplácito general.

CHACO

Cosecha de algodón — Trabajos de refacción en un puente — El tiempo.

BERMEJO, 11. — Terminóse la recolección de algodón en la colonia Vedia con buen resultado.

Los precios oscilaron entre 190 y 220 pesos por tonelada. Los trabajos desde la refacción hasta la cosecha calculase en veinte pesos por hectárea, una producción media de dos toneladas, lo que demuestra la pingüe ganancia del agricultor en el corriente año en que se intensificara el cultivo faltando tierras aptas a esta clase de trabajos.

Entre este pueblo y Colonia existe un puente que desde hace dos meses se repara con lentitud, produciéndose múltiples inconvenientes en el tráfico obligado, debiendo los carros cruzar un estero profundo, quedando empantanados las más de las veces. Trabajan allí un capataz y cuatro peones; convendría activar la refacción.

Después de crueles heladas hace cuatro días reina tiempo tormentoso con viento norte.

GUERRA Y MARINA

MOVIMIENTO DE BUQUES

Se encuentra en Puerto Militar, descargando el carbón que ha traído de Norte América, el transporte "Guardia Nacional".

—El buque balizador "Alférez Mackin" ha llegado a Bahía Bustamante, procedente de Puerto Madryn.

ACORAZADO "MORENO"

Esta noche parte para Puerto Militar el ingeniero de la armada Bianchi, con objeto de inspeccionar los trabajos de reparación que se están realizando en dique seco al acorazado "Moreno".

PERMISO MATRIMONIAL

Concedióse permiso al coronel retirado Enrique Rostagno, para contraer enlace con la señorita Josefa de la Cuadra.

PASES

En el ejército se han dispuesto los siguientes:

Al regimiento 4 de caballería, el capitán Pedro Anello; al 8 de infantería, los tenientes Rodolfo Rodríguez y Carlos Mombrú; al estado mayor del ejército, el teniente 1.o Roberto Fernández.

PALACIO DE JUSTICIA

TURNOS

Fuero civil. — Atiende el juez doctor Pedro V. Meléndez con los secretarios doctores J. F. Oderigo 11; J. C. Oderigo, 12; Arrotea Molina, 13; Marcó, 14; Miguens, 15.

Agente fiscal, doctor José F. Padilla.

Asesor de menores, doctor Daniel Llambí.

Recusaciones, juez doctor Adolfo Casabal.

Fuero comercial. — Interviene el juez doctor Tristan M. Avellaneda con los secretarios doctores García, 11; Navarro, 12; Cermesoni, 13 y 15; Del campillo, 14.

Agente fiscal, doctor Isaac P. Arriola.

Recusaciones, juez doctor Eduardo M. Naón.

Fuero federal. — A cargo del juez doctor Manuel B. Anchorena, con los secretarios doctores Arias, lunes y jueves; González del Solar, martes y viernes; Leguizamón, miércoles y sábado; Amaya, asuntos del Banco de la Nación.

Procurador fiscal, doctor Benjamín García Torres.

JUNTAS

El juez doctor Avellaneda, por la secretaría del doctor Arturo Navarro, ha fijado para el día 30 del corriente a las 3 de la tarde, la audiencia de verificación de créditos en la convocatoria de los señores José Domínguez y Cía.

Igualmente en la convocatoria de don Juan A. Rúa, se fijó por el juez doctor Estrada, secretaría del doctor Ramírez, la audiencia del día 20 de junio a objeto de la verificación de créditos.

DE LA PLATA

SOLICITUDES DE GRACIA

El procurador general de la corte ha dictaminado favorablemente en las solicitudes de gracia de Vicente Ojeda Rocha, Esein Sain, Federico Quiroga, Andrés S. Balmaceda, Pedro Bonafina, Baltasar Allegretti, Manuel Soane, Teodoro Segovia e Isidoro E. Muñoz.

En sentido negativo, las de José Zanotti, Juan Arostegui, Leonardo Amédola, Ventura Piñero, Salvador Leyva, Miguel Regino López, Luis Neira Belén, Anuncio La Porte, Lucas Lavallén, Manuel López Seoane, Isidro Paz, Juan Palacios, Alejandro Nievas, Rafael Basualdo, Lauro Almaqua Sala, Damián Astudillo, Ognes Sierra, Vicente Ambegini, Norberto Anaya, Angel J. Acuña, Luis Angel y Rosilio Arce del Valle.

CARESTIA DE LA VIDA

El gremio de panaderos ha resuelto imponer a la población una nueva suba en el precio del artículo.

Por esa resolución, el precio del pan, a partir del 15 del actual, será de 38 centavos el kilo, de primera, y de 34 el de segunda.

En cambio, la panadería "2 de Abril", desde ayer, ha comenzado a expender pan a 25 centavos el kilo.

Los dueños de panaderías dicen que la suba obedece al precio por demás elevado a que se vende la harina.

INDUSTRIA FRIGORIFICA

El movimiento de los frigoríficos del puerto de La Plata durante la última semana ha sido de mayor actividad que la anterior.

En el Swift se sacrificaron 993 novillos y 3471 capones. En el Armour se faenaron 6071 novillos; 55[illegible] capones y 2130 cerdos.

COMITATO PRO PATRIA

El comité nacional italiano Pro Patria, de La Plata y provincia, ha dado a conocer su balance hasta el 1 de mayo próximo pasado, poniendo de relieve la obra meritísima realizada con todo patriotismo en beneficio de las familias de reservistas y de la Cruz Roja Italiana.

El balance arroja los siguientes resultados: Entradas, hasta el 31 de mayo, $ 189.675,04. Salidas: Por subsidios a las familias de los reservistas, $ 62.169,70; por repatriaciones acordadas, $ 14.830,70; para la Cruz Roja Italiana, $ 17.250; para indumentaria de lana expedida a Italia a los soldados, $ 3.404; hospedaje a reservistas antes de su partida, pesos 7.434; para gastos de secretaría, mensajería, pago de cuotas a las sociedades de socorros mutuos por asistencia de familias de reservistas, pesos 15.486,88; existencia en los Bancos y en caja, $ 68.990,35. Total igual de $ 189.675,04.

La eficiente tarea del Comitato Patria ha sido secundada con todo entusiasmo por los 108 subcomités instalados en la provincia.